

ЖІНКИ І ЧОЛОВІКИ В УКРАЇНІ



Статистичний збірник

Гендерна політика



Empowered lives.
Resilient nations.

ДЕРЖАВНА СЛУЖБА СТАТИСТИКИ УКРАЇНИ

**ЖІНКИ І ЧОЛОВІКИ
В УКРАЇНИ**

Статистичний збірник

Київ - 2011

Державна служба статистики України

Відповідальний за випуск **І.В. Калачова**

Збірник “Жінки і чоловіки в Україні” підготовлено на основі даних державної статистичної та адміністративної звітності, матеріалів вибіркового обстеження, переписів та даних Євростату. Збірник підготовлено фахівцями Департаменту статистики послуг з використанням матеріалів галузевих департаментів статистики.

При використанні даних та матеріалів, що вміщені у статистичному збірнику “Жінки і чоловіки в Україні”, посилання на першоджерело обов’язкове.

Державна служба статистики України

- адреса: 01023, м. Київ-23, МПС, вул. Шота Руставелі, 3
- телефони: 287-65-22, 289-44-49, 235-20-65
- факс: 235-37-39
- електронна пошта: i.kalachova@ukrstat.gov.ua
- веб-сайт: www.ukrstat.gov.ua

Розповсюдження статистичних видань Держстату України

Держаналітінформ

- адреса: 01023, м. Київ, вул. Еспланадна, 4-6, кімн. 413, 419
- тел/факс: 287-03-79, 287-77-62
- електронна пошта: iaa@stati.kiev.ua
- веб-сайт: www.iaa.kiev.ua

Магазин статистичних видань

- адреса: 01023, м. Київ, вул. Шота Руставелі, 3, кімн. 108
- телефони: 287-70-13

Передмова

Проголосивши себе демократичною, правовою та соціальною державою, Україна зобов'язана дотримуватися вимог міжнародного співтовариства щодо рівноправності громадян, у тому числі і за статевою ознакою. Україна взяла на себе відповідальність за забезпечення рівних прав та можливостей жінок і чоловіків, захист їх від усіх форм гендерної дискримінації та насильства.

Проте, процес соціально-економічної перебудови в Україні досить супроводжується посиленням диференціації суспільства. Одним з її проявів залишається гендерна нерівність. Існування гендерної нерівності в суспільстві сповільнює економічне зростання, послаблює систему державного управління та знижує ефективність виконання державних програм розвитку. Розв'язання гендерних проблем потребує концептуального визначення, формування та реалізації гендерної політики як основи гендерної культури та розвитку гендерної активності жінок і чоловіків.

Тому виникає об'єктивна необхідність в проведенні гендерних перетворень, інтеграції гендерної перспективи в усі програми розвитку українського суспільства.

Досягнення рівності між чоловіками та жінками – передумова забезпечення стабільного розвитку суспільства на принципах свободи, рівності, справедливості та толерантності.

Значним кроком на шляху утвердження гендерної рівності в Україні є прийняття Верховною Радою України 8 вересня 2005 року Закону України “Про забезпечення рівних прав та можливостей жінок і чоловіків”, що набрав чинності з 1 січня 2006 року. В ньому визначені основні напрями державної політики щодо забезпечення рівних прав та можливостей жінок і чоловіків, а саме:

- утвердження гендерної рівності;
- недопущення дискримінації за ознакою статі;
- забезпечення рівної участі жінок і чоловіків у прийнятті суспільно важливих рішень;
- забезпечення рівних можливостей жінкам і чоловікам щодо поєднання професійних та сімейних обов'язків;
- підтримка сім'ї, формування відповідального материнства і батьківства;
- виховання і пропаганда серед населення України культури гендерної рівності, поширення просвітницької діяльності у цій сфері;
- захист суспільства від інформації, спрямованої на дискримінацію за ознакою статі.

Одним із найважливіших елементів механізму реалізації та оцінки ефективності політики рівних прав і можливостей для жінок і чоловіків може стати державна статистика.

Статистичний збірник "Жінки і чоловіки в Україні" є черговою публікацією Держстату України, в якій інформація представлена у гендерному аспекті.

Збірник підготовлено на основі даних, які органи державної статистики отримують від підприємств та організацій, міністерств та відомств України та матеріалів вибіркового обстеження, переписів та даних Євростату.

У гендерному аспекті представлені дані про чисельність населення, питому вагу окремих вікових груп у загальній чисельності населення, середню очікувану тривалість життя, середній вік, чисельність хворих, письменність населення, рівень освіти, підготовку спеціалістів по галузевих групах, чисельність кандидатів та докторів наук, розподіл населення за економічною активністю, рівень безробіття, зайнятість населення по галузях економіки, середньомісячну заробітну плату працівників, злочинність.

До збірника включена гендерна статистика у регіональному розрізі, та наведені міжнародні співставлення окремих показників статистики населення та зайнятості з країнами Євросоюзу.

Сподіваємось, що збірник принесе користь фахівцям та науковцям з гендерної проблематики в різних галузях знань, а також зацікавить громадськість та іноземних користувачів інформацією щодо положення жінок та чоловіків в Україні.

State statistics can become one of the vital elements of the implementation mechanism and evaluation policy of equal rights and opportunities for women and men.

The Statistical bulletin "Women and men in Ukraine" is a regular publication of the State Statistics Committee of Ukraine, which presents the information from a gender perspective.

The publication is based on the data collected by the state statistics institutions from enterprises and organizations, Ukrainian ministries and their services, sample surveys, census data, as well as information from the Statistical Office of the European Union.

The data, presented in the gender context, is pertinent to population and its segregation by individual age groups, average life expectancy, average age, number of people affected by diseases, literacy level, education, targeted professional training, number of PhDs, segregation by economic activities, unemployment rate, targeted economic employment, average salary, and the level of crime.

The publication includes regional gender statistics, as well as an International correlation of population and employment data between Ukraine and the EU countries.

We hope that the publication will provide benefit to gender experts and scholars, as well as will appeal to the interests of the local and external audiences interested in the gender status in Ukraine.

Умовні позначення, які використані у збірнику:

тире (—) - явищ не було;

крапки (...) - відомості відсутні;

нуль (0; 0,0) - явище відбулося, але у вимірах, менших за ті, що можуть бути виражені використаними у таблиці розрядами;

знак ікс (x) - заповнення рубрики за характером побудови таблиці не має сенсу або недоцільне.

ЗМІСТ

Передмова.....	3
Умовні позначення	5

1. Демографічні показники

1.1. Динаміка чисельності постійного населення в 1989-2010 роках за статтю.....	11
1.2. Динаміка чисельності наявного населення в 1989-2010 роках за типом поселень.....	11
1.3. Питома вага жінок та чоловіків у загальній чисельності постійного населення	12
1.4. Співвідношення жінок і чоловіків у загальній чисельності постійного населення....	12
1.5. Питома вага окремих вікових груп у загальній чисельності постійного населення...	13
1.6. Середній вік жінок та чоловіків	15
1.7. Середній вік жінок та чоловіків за типом поселень на початок 2011 року	15
1.8. Природний рух населення	16
1.9. Вікові коефіцієнти смертності населення	17
1.10. Смертність населення за основними причинами смерті.....	18
1.11. Смертність дітей віком до 1 року.....	19
1.12. Материнська смертність	19
1.13. Кількість випадків смерті жінок, що пов'язана з вагітністю, пологами та ускладненнями післяпологового періоду у 2008 році.....	20
1.14. Кількість випадків смерті жінок, що пов'язана з вагітністю, пологами та ускладненнями післяпологового періоду у 2009 році.....	21
1.15. Кількість випадків смерті жінок, що пов'язана з вагітністю, пологами та ускладненнями післяпологового періоду у 2010 році.....	22
1.16. Розподіл померлих від самогубств за віком та типом поселень	23
1.17. Розподіл померлих від навмисних самоушкоджень за віком та типом поселень	24
1.18. Середня очікувана тривалість життя при народженні.....	25
1.19. Середня очікувана тривалість життя при досягненні 15 років	26
1.20. Середня очікувана тривалість життя при досягненні 45 років	27
1.21. Середня очікувана тривалість життя при досягненні 65 років	28
1.22. Розподіл осіб, що зареєстрували шлюб, за віковими групами.....	29
1.23. Склад домогосподарств.....	30

2. Охорона здоров'я

2.1. Захворюваність населення за класами хвороб у 2008 році.....	33
2.2. Захворюваність населення за класами хвороб у 2009 році.....	35
2.3. Захворюваність населення за класами хвороб у 2010 році.....	37
2.4. Чисельність хворих з уперше в житті встановленим діагнозом	39
2.5. ВІЛ-інфіковані та хворі на СНІД громадяни України	40
2.6. Чисельність хворих з уперше в житті встановленим діагнозом активного туберкульозу за віковими групами	41
2.7. Чисельність хворих з уперше в житті встановленим діагнозом злоякісного новоутворення за віковими групами.....	42
2.8. Чисельність хворих з уперше в житті встановленим діагнозом гонококової інфекції (гонореї) за віковими групами.....	43

2.9.	Чисельність хворих з уперше в житті встановленим діагнозом сифілісу за віковими групами	43
2.10.	Аборти	44
2.11.	Пологи та аборти	44
2.12.	Кількість абортів за віком жінки у 2010 році	44
2.13.	Населення, яке курить, у віці 14 років і старші за місцем проживання	45

3. Освіта

3.1.	Розподіл населення у віці 15 років і старші, яке має освіту, за віковими групами.....	49
3.2.	Питома вага жінок та чоловіків в загальній чисельності осіб, які навчалися у навчальних закладах різного рівня.....	50
3.3.	Студенти ВНЗ I-II рівнів акредитації за галузями знань на початок 2008/09 навчального року.....	51
3.4.	Студенти ВНЗ III-IV рівнів акредитації за галузями знань на початок 2008/09 навчального року.....	51
3.5.	Студенти ВНЗ I-II рівнів акредитації за галузями знань на початок 2009/10 навчального року.....	52
3.6.	Студенти ВНЗ III-IV рівнів акредитації за галузями знань на початок 2009/10 навчального року.....	52
3.7.	Студенти ВНЗ I-II рівнів акредитації за галузями знань на початок 2010/11 навчального року.....	53
3.8.	Студенти ВНЗ III-IV рівнів акредитації за галузями знань на початок 2010/11 навчального року.....	53
3.9.	Розподіл дослідників, які виконували наукові дослідження і розробки, за секторами науки та науковими ступенями у 2008 році	54
3.10.	Розподіл дослідників, які виконували наукові дослідження і розробки, за секторами науки та науковими ступенями у 2009 році	55
3.11.	Розподіл дослідників, які виконували наукові дослідження і розробки, за секторами науки та науковими ступенями у 2010 році	56
3.12.	Чисельність кандидатів наук.....	57
3.13.	Чисельність докторів наук.....	58
3.14.	Розподіл дослідників (які виконували наукові дослідження й розробки) за галузями наук у 2008 році.....	59
3.15.	Розподіл дослідників (які виконували наукові дослідження й розробки) за галузями наук у 2009 році.....	60
3.16.	Розподіл дослідників (які виконували наукові дослідження й розробки) за галузями наук у 2010 році.....	61

4. Зайнятість та безробіття

4.1.	Рівень економічної активності населення за рівнем освіти	65
4.2.	Рівень економічної активності населення за віковими групами	66
4.3.	Населення у віці 15-70 років за економічною активністю у 2008 році.....	67
4.4.	Населення у віці 15-70 років за економічною активністю у 2009 році	68
4.5.	Населення у віці 15-70 років за економічною активністю у 2010 році	69
4.6.	Рівень безробіття населення (за методологією МОП) за рівнем освіти	70
4.7.	Рівень безробіття населення (за методологією МОП) за віковими групами.....	71
4.8.	Рівень безробіття жінок (за методологією МОП) за віковими групами у 2000 та 2010 рр.	72
4.9.	Рівень безробіття чоловіків (за методологією МОП) за віковими групами у 2000 та 2010 рр.....	72

4.10.	Чисельність зайнятого населення за статусами зайнятості	73
4.11.	Розподіл зайнятого населення за статусами зайнятості	73
4.12.	Середньомісячна заробітна плата працівників за видами економічної діяльності	74
4.13.	Вивільнення працівників за видами економічної діяльності	75
4.14.	Кількість державних службовців на 31.12.2008р.....	76
4.15.	Кількість державних службовців на 31.12.2009р.....	77
4.16.	Кількість державних службовців на 31.12.2010р.....	78
4.17.	Кількість посадових осіб місцевого самоврядування на 31.12.2008 р.	79
4.18.	Кількість посадових осіб місцевого самоврядування на 31.12.2009 р.	80
4.19.	Кількість посадових осіб місцевого самоврядування на 31.12.2010 р.	81
4.20.	Віковий склад державних службовців	82
4.21.	Віковий склад посадових осіб місцевого самоврядування	83

5. Правопорушення

5.1.	Розподіл виявлених осіб, які підозрювалися у скоєнні злочинів (за даними МВС України).....	87
5.2.	Розподіл засуджених осіб, які скоїли злочини.....	88
5.3.	Склад потерпілих від злочинних дій за результатами розгляду в судах кримінальних справ	89
5.4.	Розподіл осіб, які допускають немедичне вживання наркотиків, психотропних речовин, що знаходяться на обліку в органах внутрішніх справ	90
5.5.	Розподіл осіб, виявлених органами внутрішніх справ, які скоїли злочини у сфері обігу наркотичних засобів, психотропних речовин, їх аналогів або прекурсорів.....	90

6. Жінки та чоловіки регіонів

6.1.	Розподіл постійного населення за основними віковими групами та статтю по регіонах на 01.01.2010 р.	93
6.2.	Розподіл постійного населення за основними віковими групами та статтю по регіонах на 01.01.2011 р.	94
6.3.	Економічна активність жінок по регіонах	95
6.4.	Економічна активність чоловіків по регіонах	97
6.5.	Рівень економічної активності населення по регіонах.....	99
6.6.	Рівень зайнятості населення по регіонах.....	101
6.7.	Рівень безробіття (за методологією МОП) по регіонах	103
6.8.	Рівень зареєстрованого безробіття по регіонах	105

7. Міжнародні порівняння

7.1.	Середня очікувана тривалість життя при народженні.....	109
7.2.	Середня очікувана тривалість життя при досягненні 60 років.....	110
7.3.	Співвідношення жінок і чоловіків.....	111
7.4.	Середній вік жінки при народженні дитини	112
7.5.	Сумарний коефіцієнт народжуваності	113
7.6.	Рівень зайнятості.....	114
7.7.	Рівень безробіття населення (за методологією МОП).....	116

1

***Демографічні
показники***

1.1. Динаміка чисельності постійного населення в 1989-2010 роках за статтю (млн. осіб)

(на початок року)

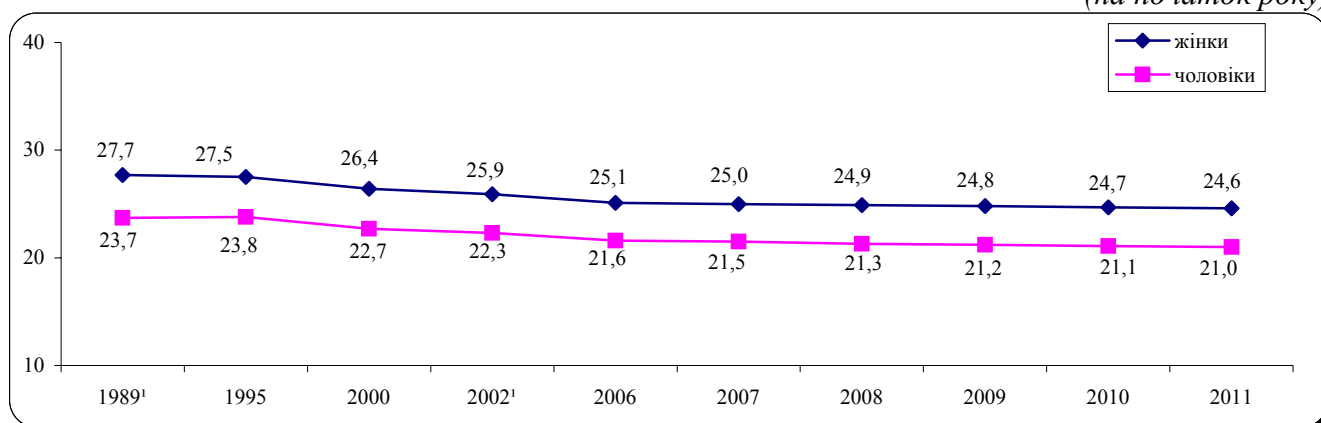

1.2. Динаміка чисельності наявного населення в 1989-2010 роках за типом поселень (млн. осіб)

(на початок року)

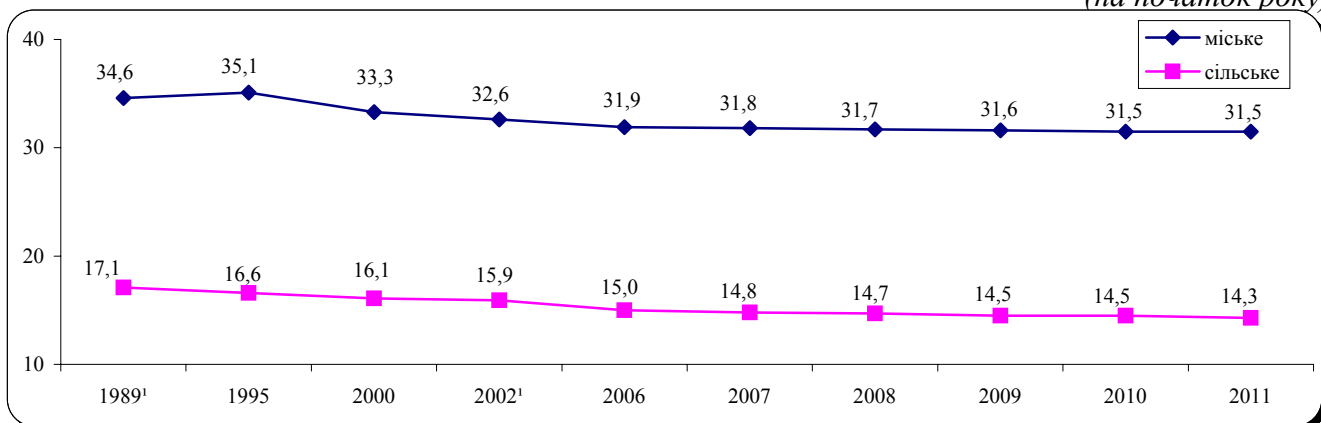

¹ Чисельність населення за даними переписів населення на 12 січня 1989р., на 5 грудня 2001р.

1.3. Питома вага жінок та чоловіків у загальній чисельності постійного населення

(на початок року)

	Чисельність постійного населення, тис. осіб	Питома вага, %	
		жінки	чоловіки
1989 ¹	51452,0	53,9	46,1
1995	51300,4	53,6	46,4
2000	49115,0	53,7	46,3
2002 ¹	48240,9	53,7	46,3
2006	46749,2	53,9	46,1
2007	46465,7	53,9	46,1
2008	46192,3	53,9	46,1
2009	45963,4	53,9	46,1
2010	45782,6	53,9	46,1
2011	45598,2	53,9	46,1

¹ Чисельність населення за даними переписів населення на 12 січня 1989р., на 5 грудня 2001р.

1.4. Співвідношення жінок і чоловіків у загальній чисельності постійного населення

(на початок року; чоловіків на 1000 жінок)

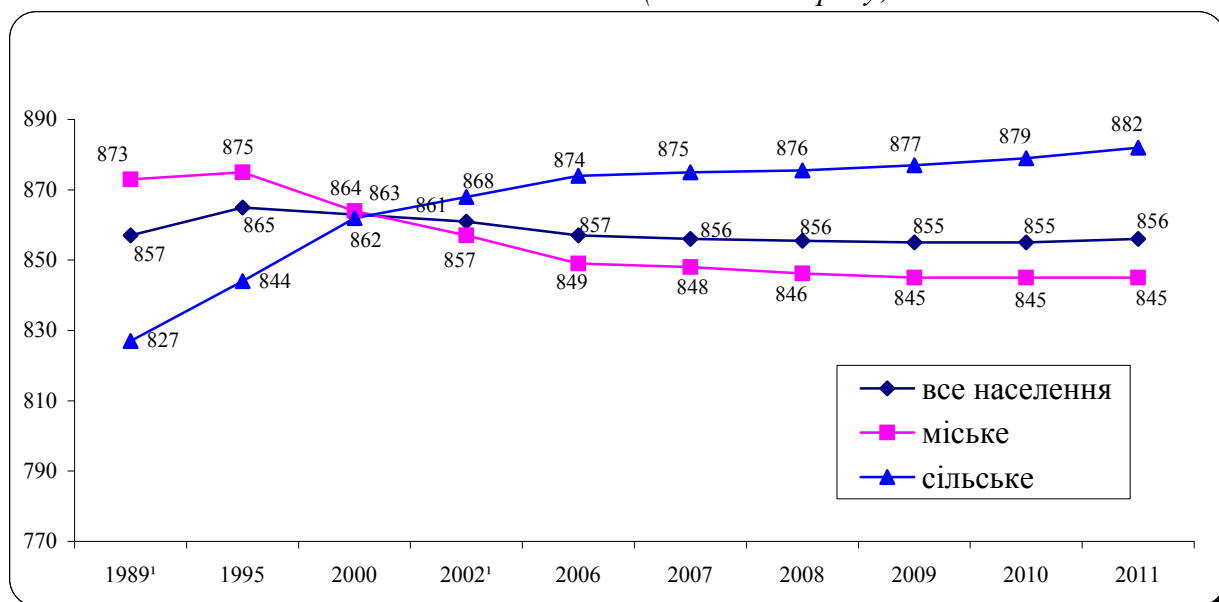

¹ Розрахунок за даними переписів населення на 12 січня 1989р., на 5 грудня 2001р.

**1.5. Питома вага окремих вікових груп
у загальній чисельності постійного населення**

(на початок року; %)

	1989 ¹	1995	2000	2002 ¹	2006
Жінки					
Усього	100,0	100,0	100,0	100,0	100,0
у тому числі у віці, років					
0-9	13,3	11,9	9,4	8,5	7,9
10-19	12,7	13,3	13,9	13,7	12,1
20-24	6,0	6,4	6,6	6,7	7,4
25-29	7,2	6,0	6,4	6,6	6,8
30-34	7,1	7,1	6,1	6,2	6,7
35-39	6,9	7,3	7,3	6,8	6,3
40-44	5,1	6,9	7,4	7,7	7,2
45-49	6,2	5,7	7,0	7,1	7,8
50-54	7,1	5,4	5,7	6,7	7,1
55-59	5,9	7,6	5,4	4,5	6,3
60-69	12,0	11,6	12,3	12,6	11,7
70 і старші	10,5	10,8	12,5	12,9	12,7

Продовження табл. 1.5

	2007	2008	2009	2010	2011
Жінки					
Усього	100,0	100,0	100,0	100,0	100,0
у тому числі у віці, років					
0-9	7,9	8,0	8,2	8,5	8,8
10-19	11,6	11,0	10,5	9,9	9,4
20-24	7,6	7,6	7,5	7,3	7,1
25-29	6,8	7,0	7,2	7,5	7,5
30-34	6,7	6,7	6,8	6,8	6,9
35-39	6,4	6,5	6,6	6,7	6,8
40-44	6,9	6,7	6,5	6,4	6,4
45-49	7,8	7,8	7,7	7,5	7,2
50-54	7,2	7,3	7,4	7,5	7,8
55-59	6,6	6,9	7,0	7,0	7,0
60-69	11,6	11,0	10,5	10,5	10,5
70 і старші	12,9	13,5	14,1	14,4	14,6

¹ Чисельність населення за даними переписів населення на 12 січня 1989р., на 5 грудня 2001р.

Продовження табл. 1.5

	1989 ¹	1995	2000	2002 ¹	2006
Чоловіки					
Усього	100,0	100,0	100,0	100,0	100,0
у тому числі у віці, років					
0-9	16,1	14,4	11,4	10,4	9,7
10-19	15,3	15,8	16,9	16,8	14,9
20-24	7,1	7,6	7,7	7,9	9,0
25-29	8,3	6,9	7,5	7,6	8,1
30-34	8,1	8,0	6,9	7,1	7,6
35-39	7,7	8,0	8,0	7,5	7,1
40-44	5,5	7,4	7,9	8,2	7,6
45-49	6,3	5,8	7,2	7,3	7,9
50-54	7,3	5,3	5,5	6,5	6,8
55-59	5,5	7,0	4,8	4,0	5,7
60-69	8,2	9,1	10,1	10,2	9,0
70 і старші	4,6	4,7	6,1	6,5	6,6

Продовження табл. 1.5

	2007	2008	2009	2010	2011
Чоловіки					
Усього	100,0	100,0	100,0	100,0	100,0
у тому числі у віці, років					
0-9	9,7	9,8	10,2	10,5	10,8
10-19	14,2	13,5	12,8	12,2	11,5
20-24	9,2	9,3	9,1	8,9	8,7
25-29	8,1	8,4	8,7	9,0	9,1
30-34	7,7	7,8	7,8	7,9	8,1
35-39	7,2	7,3	7,4	7,5	7,6
40-44	7,4	7,1	7,0	6,9	7,0
45-49	8,0	8,0	7,9	7,7	7,4
50-54	6,9	7,0	7,2	7,3	7,5
55-59	6,0	6,3	6,3	6,3	6,3
60-69	8,7	8,2	8,0	8,0	8,1
70 і старші	6,9	7,3	7,6	7,8	7,9

1.6. Середній вік жінок та чоловіків

(на початок року; років)

	Усе населення		Міське населення		Сільське населення	
	жінки	чоловіки	жінки	чоловіки	жінки	чоловіки
1989 ¹	38,9	33,6	36,8	32,6	43,1	35,8
1995	39,6	34,5	37,9	33,8	42,9	36,1
2000	40,7	35,7	39,6	35,3	43,0	36,6
2002 ¹	41,2	36,2	40,3	35,9	43,1	36,9
2006	42,0	37,0	41,3	36,7	43,5	37,4
2007	42,2	37,1	41,6	36,9	43,5	37,5
2008	42,3	37,2	41,8	37,0	43,6	37,6
2009	42,5	37,3	41,9	37,2	43,6	37,6
2010	42,6	37,4	42,1	37,3	43,6	37,6
2011	42,7	37,5	42,3	37,4	43,5	37,6

¹ Розрахунок за даними переписів населення на 12 січня 1989р., на 5 грудня 2001р.

1.7. Середній вік жінок та чоловіків за типом поселень на початок 2011 року

(років)

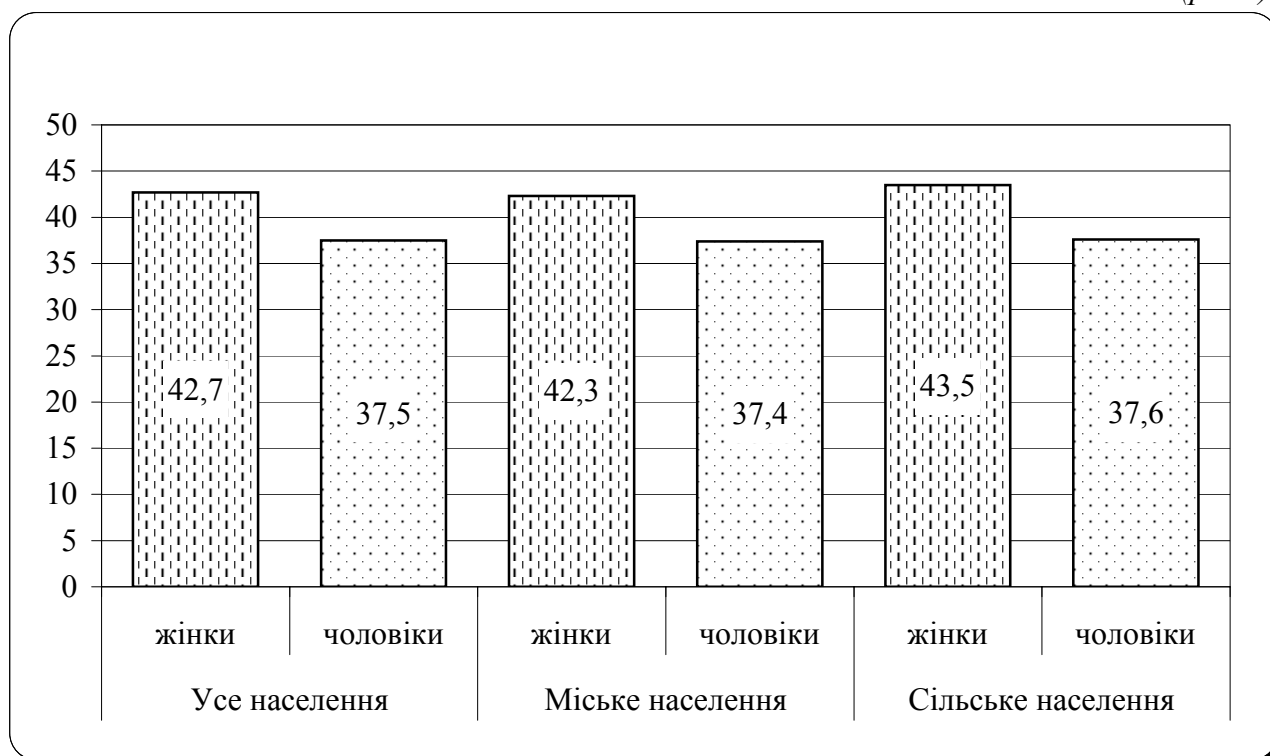

1.8. Природний рух населення

(осіб)

	Кількість народжених		Кількість померлих		Природний приріст	
	дівчатка	хлопчики	жінки	чоловіки	жінки	чоловіки
1989	335986	354995	317859	282731	18127	72264
1995	238919	253942	396535	396052	-157616	-142110
2000	185715	199411	375822	382260	-190107	-182849
2001	182352	194126	367809	378143	-185457	-184017
2002	188788	201900	369526	385385	-180738	-183485
2003	198422	210167	378277	387131	-179855	-176964
2004	207335	219924	369891	391370	-162556	-171446
2005	206470	219616	378521	403440	-172051	-183824
2006	224097	236271	371103	386989	-147006	-150718
2007	229416	243241	369602	393275	-140186	-150034
2008	247001	263588	367996	386464	-120995	-122876
2009	247681	264844	355344	351395	-107663	-86551
2010	240854	256835	356986	341249	-116132	-84414

1.9. Вікові коефіцієнти смертності населення

(кількість померлих на 100000 постійного населення)

	1989	1995	2000	2007	2008	2009	2010
Жінки							
Усього	1146,8	1447,5	1431,9	1480,6	1481,7	1437,1	1450,0
у тому числі у віці, років							
0-4	270,9	299,5	243,7	255,8	238,5	217,7	199,0
5-9	35,7	36,2	28,4	26,8	26,6	21,1	18,9
10-14	29,6	30,7	28,5	22,3	23,4	22,3	22,8
15-19	54,4	63,8	51,7	46,9	43,2	35,8	42,3
20-24	61,0	81,3	75,1	68,9	65,8	59,5	53,3
25-29	65,2	109,8	97,1	125,1	122,7	103,2	95,4
30-34	92,7	139,4	145,9	200,0	205,7	171,8	151,0
35-39	137,8	210,6	196,4	268,5	272,2	223,5	207,1
40-44	209,7	320,4	280,6	342,7	349,9	303,0	277,6
45-49	348,1	490,7	434,6	460,7	458,4	399,5	360,2
50-54	518,2	733,9	649,7	662,7	640,2	570,6	521,8
55-59	804,9	1059,0	989,5	989,7	985,3	867,9	808,1
60-64	1247,7	1617,3	1483,3	1417,5	1364,8	1270,4	1232,6
65-69	2048,4	2520,7	2424,0	2231,8	2188,5	2090,4	2081,4
70 і старші	7583,2	8837,3	8007,5	7790,6	7629,9	7422,0	7521,7
Чоловіки							
Усього	1188,8	1671,7	1688,2	1840,6	1819,4	1661,8	1619,6
у тому числі у віці, років							
0-4	374,9	387,0	335,7	334,7	302,1	272,2	258,0
5-9	61,1	58,5	46,5	45,3	34,6	29,4	30,2
10-14	50,4	51,9	47,5	41,3	32,6	34,0	32,7
15-19	123,3	153,9	129,4	116,2	100,1	89,7	82,8
20-24	223,9	289,9	280,2	236,0	219,6	185,9	173,6
25-29	270,6	397,2	391,0	412,6	386,6	316,9	279,4
30-34	329,0	553,7	532,0	658,6	652,3	522,7	469,7
35-39	435,3	768,3	744,7	848,2	844,1	671,9	609,8
40-44	593,8	1144,7	1071,0	1204,8	1177,2	918,2	813,4
45-49	1002,1	1566,2	1524,4	1604,8	1553,5	1235,4	1106,7
50-54	1365,0	2278,9	2027,7	2167,5	2157,8	1746,8	1572,4
55-59	1999,5	2924,6	2812,8	2826,2	2828,6	2438,0	2283,2
60-64	2910,0	3990,3	3863,4	3921,8	3766,7	3452,3	3327,8
65-69	4151,8	5356,7	5186,6	5229,8	5111,9	4858,5	4751,5
70 і старші	9985,2	11364,0	10100,3	10002,0	9789,2	9536,7	9654,2

1.10. Смертність населення за основними причинами смерті

	Тис. осіб		На 100000 постійного населення	
	ЖІНКИ	ЧОЛОВІКИ	ЖІНКИ	ЧОЛОВІКИ
<i>2008</i>				
Усього померлих від усіх причин	368,0	386,5	1481,7	1819,4
з них від:				
деяких інфекційних та паразитарних				
хвороб	4,0	13,2	16,3	62,2
новоутворень	39,7	49,3	159,8	232,2
хвороб системи кровообігу	267,0	213,2	1074,8	1003,6
хвороб органів дихання	6,1	17,2	24,6	80,8
хвороб органів травлення	12,6	22,6	50,6	106,6
природжених вад розвитку, деформацій та хромосомних аномалій	1,0	1,1	3,9	5,4
зовнішніх причин	12,7	48,7	51,2	229,1
<i>2009</i>				
Усього померлих від усіх причин	355,3	351,4	1437,1	1661,8
з них від:				
деяких інфекційних та паразитарних				
хвороб	3,6	11,5	14,6	54,6
новоутворень	39,5	49,1	159,8	232,2
хвороб системи кровообігу	261,1	199,5	1056,1	943,3
хвороб органів дихання	6,2	14,9	25,2	70,3
хвороб органів травлення	10,7	19,4	43,4	91,5
природжених вад розвитку, деформацій та хромосомних аномалій	0,9	1,1	3,6	5,0
зовнішніх причин	10,5	38,5	42,3	182,0
<i>2010</i>				
Усього померлих від усіх причин	357,0	341,2	1450,0	1619,6
з них від:				
деяких інфекційних та паразитарних				
хвороб	3,6	11,0	14,6	52,4
новоутворень	39,8	49,0	161,6	232,5
хвороб системи кровообігу	266,6	198,5	1082,8	942,2
хвороб органів дихання	5,8	13,7	23,5	65,0
хвороб органів травлення	9,8	17,0	39,9	80,7
природжених вад розвитку, деформацій та хромосомних аномалій	0,9	1,0	3,6	4,9
зовнішніх причин	9,5	34,5	38,6	163,6

1.11. Смертність дітей віком до 1 року

(кількість померлих на 1000 народжених живими)

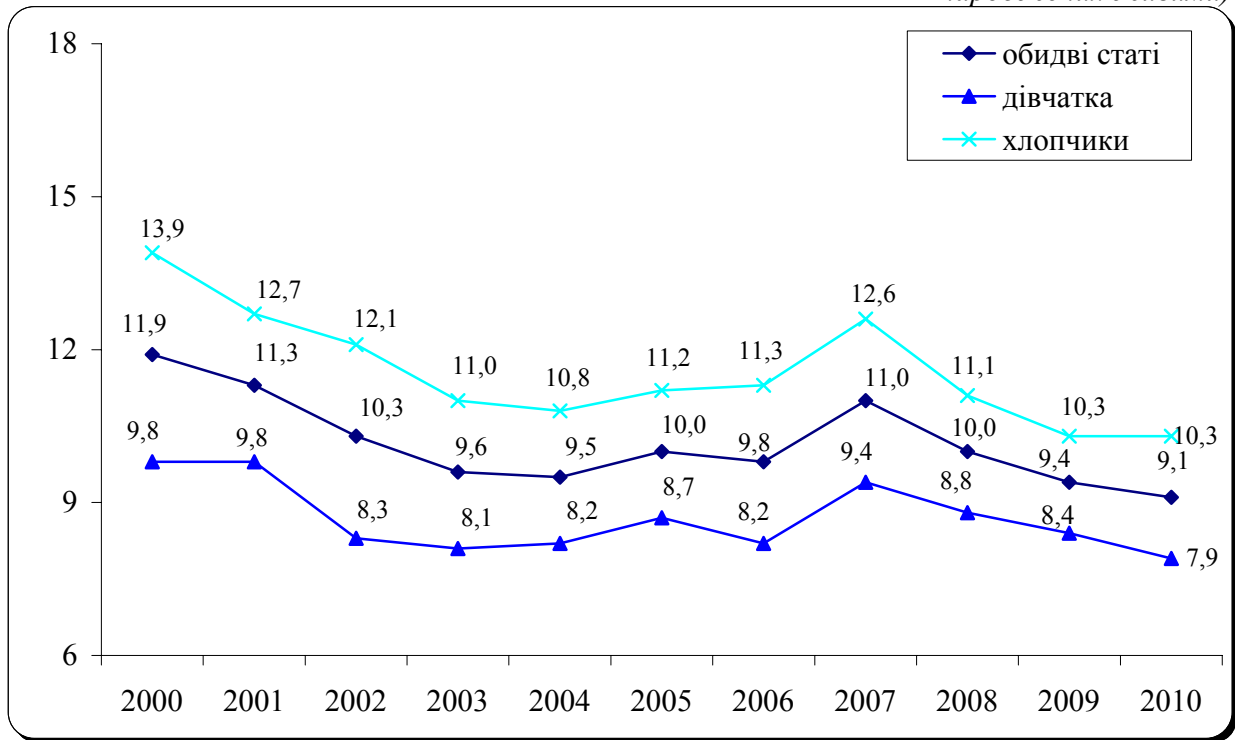

1.12. Материнська смертність

(на 100000 народжених живими)

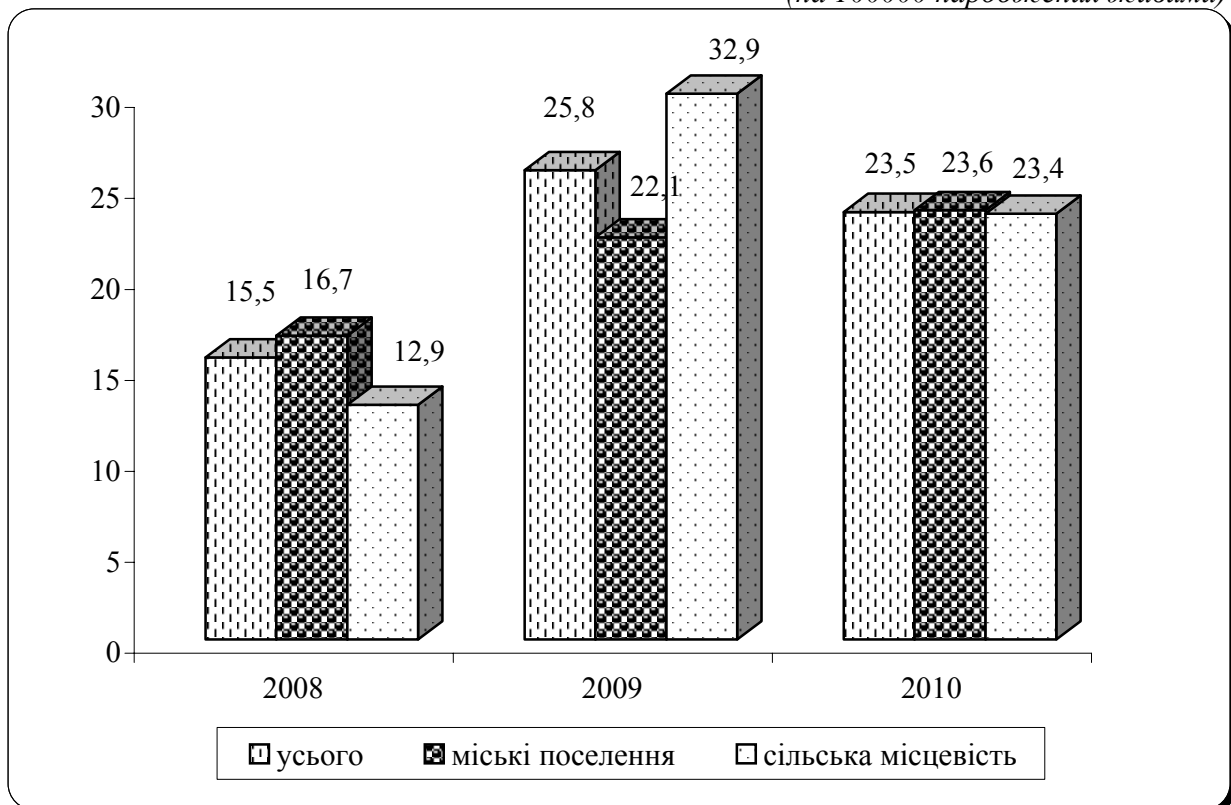

1.13. Кількість випадків смерті жінок, що пов'язана з вагітністю, пологами та ускладненнями післяпологового періоду у 2008 році

(осіб)

	Усього	У тому числі	
		у міських поселеннях	у сільській місцевості
Кількість випадків материнської смерті під час вагітності та від причин, пов'язаних з пологами	100	70	30
Кількість випадків смерті, пов'язаної з вагітністю	98	68	30
Материнська смерть	79	57	22
Смерті з прямих акушерських причин, всього	49	35	14
з них від			
- позаматкової вагітності	1	1	–
- абортів	9	7	2
- набряків, протеїнурії та гіпертензивних розладів, токсикозів при вагітності, пологах та у післяпологовому періоді	9	4	5
- кровотеч в ранні терміни вагітності, до пологів, під час пологів, у післяпологовому періоді	10	7	3
- інших прямих акушерських причин	20	16	4
Смерті з непрямих акушерських причин, всього	30	22	8
Кількість випадків смерті матері від зовнішніх причин смерті	19	11	8
Кількість випадків пізньої материнської смерті (пізніше ніж через 42 дні після пологів)	2	2	–

1.14. Кількість випадків смерті жінок, що пов'язана з вагітністю, пологами та ускладненнями післяпологового періоду у 2009 році

(осіб)

	Усього	У тому числі	
		у міських поселеннях	у сільській місцевості
Кількість випадків материнської смерті під час вагітності та від причин, пов'язаних з пологами	145	81	64
Кількість випадків смерті, пов'язаної з вагітністю	144	81	63
Материнська смерть	132	75	57
Смерті з прямих акушерських причин, всього	48	30	18
з них від			
- позаматкової вагітності	1	–	1
- аборту	5	5	–
- набряків, протеїнурії та гіпертензивних розладів, токсикозів при вагітності, пологах та у післяпологовому періоді	6	4	2
- кровотеч в ранні терміни вагітності, до пологів, під час пологів, у післяпологовому періоді	10	5	5
- інших прямих акушерських причин	26	16	10
Смерті з непрямих акушерських причин, всього	84	45	39
Кількість випадків смерті матері від зовнішніх причин смерті	12	6	6
Кількість випадків пізньої материнської смерті (пізніше ніж через 42 дні після пологів)	1	–	1

1.15. Кількість випадків смерті жінок, що пов'язана з вагітністю, пологами та ускладненнями післяпологового періоду у 2010 році

(осіб)

	Усього	У тому числі	
		у міських поселеннях	у сільській місцевості
Кількість випадків материнської смерті під час вагітності та від причин, пов'язаних з пологами	141	92	49
Кількість випадків смерті, пов'язаної з вагітністю	137	89	48
Материнська смерть	117	77	40
Смерті з прямих акушерських причин, всього	48	32	16
з них від			
- позаматкової вагітності	1	–	1
- абортів	6	5	1
- набряків, протеїнурії та гіпертензивних розладів, токсикозів при вагітності, пологах та у післяпологовому періоді	3	2	1
- кровотеч в ранні терміни вагітності, до пологів, під час пологів, у післяпологовому періоді	6	5	1
- інших прямих акушерських причин	32	20	12
Смерті з непрямих акушерських причин, всього	69	45	24
Кількість випадків смерті матері від зовнішніх причин смерті	20	12	8
Кількість випадків пізньої материнської смерті (пізніше ніж через 42 дні після пологів)	4	3	1

**1.16. Розподіл померлих від самогубств
за віком та типом поселень**

(осіб)

	Усього	У тому числі					
		жінки	чоловіки	у міських поселеннях		у сільській місцевості	
				жінки	чоловіки	жінки	чоловіки
<i>2000</i>							
Усього	14558	2648	11910	1733	7251	915	4659
у тому числі у віці, років							
0-5	—	—	—	—	—	—	—
6	—	—	—	—	—	—	—
7-14	116	21	95	15	51	6	44
15	55	14	41	6	25	8	16
16-17	168	41	127	22	72	19	55
18	114	19	95	12	68	7	27
19	130	18	112	10	64	8	48
20-24	826	104	722	67	429	37	293
25-29	971	115	856	79	496	36	360
30-34	1020	136	884	93	524	43	360
35-54	5850	774	5076	539	3269	235	1807
55-59	1136	191	945	114	534	77	411
60 і старші	4081	1200	2881	763	1649	437	1232
невідомо	91	15	76	13	70	2	6
<i>2004</i>							
Усього	11259	1865	9394	1184	5241	681	4153
у тому числі у віці, років							
0-5	—	—	—	—	—	—	—
6	—	—	—	—	—	—	—
7-14	70	12	58	3	23	9	35
15	33	5	28	1	15	4	13
16-17	129	19	110	12	54	7	56
18	89	13	76	7	41	6	35
19	99	9	90	4	53	5	37
20-24	703	63	640	39	386	24	254
25-29	807	85	722	53	406	32	316
30-34	865	98	767	63	404	35	363
35-54	4717	585	4132	386	2308	199	1824
55-59	746	120	626	84	358	36	268
60 і старші	2998	856	2142	532	1190	324	952
невідомо	3	—	3	—	3	—	—

**1.17. Розподіл померлих від навмисних самоушкоджень
за віком та типом поселень**

(осіб)

	Усього	У тому числі					
		жінки	чоловіки	у міських поселеннях		у сільській місцевості	
				жінки	чоловіки	жінки	чоловіки
<i>2009</i>							
Усього	9717	1725	7992	1080	4473	645	3519
у тому числі у віці, років							
0-5	—	—	—	—	—	—	—
6	—	—	—	—	—	—	—
7-14	54	20	34	9	14	11	20
15	19	7	12	3	5	4	7
16-17	95	20	75	12	45	8	30
18	78	8	70	6	39	2	31
19	106	19	87	13	46	6	41
20-24	756	94	662	55	392	39	270
25-29	812	78	734	51	399	27	335
30-34	878	108	770	59	443	49	327
35-54	3635	502	3133	303	1661	199	1472
55-59	793	140	653	88	380	52	273
60 і старші	2490	729	1761	481	1048	248	713
невідомо	1	—	1	—	1	—	—
<i>2010</i>							
Усього	9091	1579	7512	978	3962	601	3550
у тому числі у віці, років							
0-5	—	—	—	—	—	—	—
6	—	—	—	—	—	—	—
7-14	50	15	35	11	11	4	24
15	27	15	12	5	4	10	8
16-17	105	36	69	20	32	16	37
18	60	14	46	7	23	7	23
19	96	12	84	7	55	5	29
20-24	709	77	632	47	333	30	299
25-29	807	82	725	49	378	33	347
30-34	820	88	732	52	393	36	339
35-54	3311	458	2853	265	1410	193	1443
55-59	729	92	637	57	363	35	274
60 і старші	2375	690	1685	458	958	232	727
невідомо	2	—	2	—	2	—	—

1.18. Середня очікувана тривалість життя при народженні

(років)

	Усе населення	У тому числі	
		жінки	чоловіки

Міські поселення та сільська місцевість

2004-2005	67,96	73,97	62,23
2005-2006	68,10	74,06	62,38
2006-2007	68,25	74,22	62,51
2007-2008	68,27	74,28	62,51
2008-2009	69,29	74,86	63,79
2009-2010	70,44	75,50	65,28

Міські поселення

2004-2005	68,47	74,18	62,81
2005-2006	68,67	74,33	63,05
2006-2007	68,86	74,50	63,22
2007-2008	68,95	74,57	63,31
2008-2009	69,98	75,21	64,60
2009-2010	71,09	75,86	66,03

Сільська місцевість

2004-2005	66,89	73,51	61,07
2005-2006	66,85	73,47	61,06
2006-2007	66,90	73,57	61,05
2007-2008	66,77	73,58	60,86
2008-2009	67,78	74,09	62,14
2009-2010	69,02	74,70	63,74

1.19. Середня очікувана тривалість життя при досягненні 15 років

(років)

	Усе населення	У тому числі	
		жінки	чоловіки

Міські поселення та сільська місцевість

2004-2005	54,04	59,97	48,36
2005-2006	54,18	60,06	48,52
2006-2007	54,36	60,23	48,68
2007-2008	54,36	60,30	48,64
2008-2009	55,29	60,81	49,82
2009-2010	56,39	61,39	51,27

Міські поселення

2004-2005	54,47	60,13	48,85
2005-2006	54,67	60,25	49,10
2006-2007	54,90	60,44	49,32
2007-2008	54,98	60,54	49,37
2008-2009	55,92	61,09	50,57
2009-2010	56,97	61,67	51,95

Сільська місцевість

2004-2005	53,10	59,61	47,36
2005-2006	53,08	59,61	47,34
2006-2007	53,14	59,73	47,34
2007-2008	52,98	59,71	47,11
2008-2009	53,89	60,15	48,27
2009-2010	55,11	60,73	49,86

1.20. Середня очікувана тривалість життя при досягненні 45 років

(років)

	Усе населення	У тому числі	
		жінки	чоловіки

Міські поселення та сільська місцевість

2004-2005	27,72	31,90	23,27
2005-2006	27,85	32,00	23,41
2006-2007	28,11	32,25	23,66
2007-2008	28,21	32,40	23,71
2008-2009	28,80	32,76	24,43
2009-2010	29,47	33,14	25,33

Міські поселення

2004-2005	28,06	32,09	23,65
2005-2006	28,24	32,21	23,87
2006-2007	28,51	32,45	24,13
2007-2008	28,67	32,63	24,24
2008-2009	29,27	33,02	24,98
2009-2010	29,90	33,37	25,83

Сільська місцевість

2004-2005	27,02	31,50	22,56
2005-2006	27,02	31,54	22,55
2006-2007	27,23	31,75	22,75
2007-2008	27,21	31,83	22,66
2008-2009	27,76	32,16	23,34
2009-2010	28,55	32,60	24,36

1.21. Середня очікувана тривалість життя при досягненні 65 років

(років)

	Усе населення	У тому числі	
		жінки	чоловіки

Міські поселення та сільська місцевість

2004-2005	14,13	15,78	11,77
2005-2006	14,16	15,81	11,78
2006-2007	14,32	15,98	11,93
2007-2008	14,46	16,12	12,04
2008-2009	14,66	16,30	12,25
2009-2010	14,80	16,40	12,43

Міські поселення

2004-2005	14,23	15,81	11,97
2005-2006	14,27	15,85	12,01
2006-2007	14,41	16,00	12,14
2007-2008	14,56	16,17	12,25
2008-2009	14,79	16,38	12,48
2009-2010	14,94	16,49	12,67

Сільська місцевість

2004-2005	13,99	15,74	11,45
2005-2006	13,99	15,76	11,43
2006-2007	14,17	15,92	11,61
2007-2008	14,29	16,04	11,72
2008-2009	14,44	16,16	11,88
2009-2010	14,56	16,25	12,03

1.22. Розподіл осіб, що зареєстрували шлюб, за віковими групами

(осіб)

	1989	1995	2000	2007	2008	2009	2010
Жінки							
Усього	489330	431731	274523	416427	321992	318198	305933
у тому числі у віці, років							
до 20	160992	152136	70799	66861	49350	43985	38615
20-24	168661	152433	106250	181603	133695	130378	125366
25-29	59754	45561	37901	77543	62741	67503	69301
30-34	32855	25404	17283	34355	28413	29434	29078
35-39	19364	17287	10857	18142	15124	15605	15224
40-49	20916	20495	15479	21674	17516	16896	15604
50-59	15545	11543	8051	11147	10166	9873	8803
60 і старші	11229	6872	7903	5102	4987	4524	3942
невідомий	14	–	–	–	–	–	–
Чоловіки							
Усього	489330	431731	274523	416427	321992	318198	305933
у тому числі у віці, років							
до 20	26706	32389	13306	13341	10280	8736	7426
20-24	247585	215277	117651	155695	113361	105535	97899
25-29	96156	79868	63671	117096	90631	94780	95362
30-34	40149	35711	25849	51639	40985	42609	42540
35-39	22545	21290	15558	25903	21786	22455	22061
40-49	22981	23360	18128	29092	23595	23326	21718
50-59	17542	13127	9170	14851	13065	12842	11934
60 і старші	15648	10709	11190	8810	8289	7915	6993
невідомий	18	–	–	–	–	–	–

1.23. Склад домогосподарств¹

	Усі домогос- подарства	У тому числі проживають	
		у міських поселеннях	у сільській місцевості
<i>2009</i>			
Середній розмір домогосподарства, осіб	2,60	2,54	2,74
Розподіл складу домогосподарства, %			
особи у віці			
до 3 років	3,3	3,4	2,9
3-6 років	4,1	4,3	3,8
7-13 років	6,7	6,3	7,6
14-15 років	2,4	2,1	2,8
16-17 років	2,7	2,7	2,9
18-29 років:			
жінки	8,3	9,1	6,6
чоловіки	8,8	9,3	8,0
30 років і старші:			
жінки у віці 30-54 років	19,2	19,7	18,0
чоловіки у віці 30-59 років	20,3	20,3	20,2
жінки 55 років і старші	17,0	16,2	18,7
чоловіки 60 років і старші	7,2	6,6	8,5
<i>2010</i>			
Середній розмір домогосподарства, осіб	2,59	2,54	2,71
Розподіл складу домогосподарства, %			
особи у віці			
до 3 років	3,1	3,3	2,7
3-6 років	4,6	4,7	4,2
7-13 років	6,7	6,3	7,6
14-15 років	2,3	2,0	2,7
16-17 років	2,3	2,3	2,4
18-29 років:			
жінки	8,3	9,2	6,4
чоловіки	8,7	9,2	7,8
30 років і старші:			
жінки у віці 30-54 років	19,2	19,9	17,7
чоловіки у віці 30-59 років	20,3	20,1	20,7
жінки 55 років і старші	17,2	16,2	19,3
чоловіки 60 років і старші	7,3	6,8	8,5

¹ За матеріалами обстеження умов життя домогосподарств.

2

***Охорона
здоров'я***

2.1. Захворюваність населення за класами хвороб у 2008 році

(кількість уперше в житті зареєстрованих випадків захворювань)

	Усього	З них	
		жінки	чоловіки
Усі захворювання	32466559	18287109	14179450
у тому числі			
деякі інфекційні і паразитарні хвороби	1279467	761384	518083
новоутворення	406243	265115	141128
хвороби крові і кровотворних органів та окремі порушення із залученням імунного механізму	228147	140080	88067
хвороби ендокринної системи, розладу харчування, порушення обміну речовин	529743	361416	168327
розлади психіки та поведінки	226702	90589	136113
хвороби нервової системи	753311	427357	325954
хвороби ока та придаткового апарату	1611363	911399	699964
хвороби вуха та соскоподібного відростка	1188063	621596	566467
хвороби системи кровообігу	2477593	1444347	1033246
хвороби органів дихання	13670858	7284069	6386789
хвороби органів травлення	1361764	746143	615621
хвороби шкіри та підшкірної клітковини	1910793	1009456	901337
хвороби кістково-м'язової системи і сполучної тканини	1566972	831665	735307
хвороби сечостатевої системи	2135502	1765194	370308
вагітність, пологи та післяпологовий період	668308	668308	x
уроджені аномалії (вади розвитку), деформації і хромосомні порушення	51318	24108	27210
травми, отруєння та деякі інші наслідки дії зовнішніх причин	2263310	866146	1397164

Продовження табл. 2.1

	На 100 000 населення		
	Усього	з них	
		жінки	чоловіки
Усі захворювання	70460	73630	66754
у тому числі			
деякі інфекційні і паразитарні хвороби	2777	3066	2439
новоутворення	882	1067	664
хвороби крові і кровотворних органів та окремі порушення із залученням імунного механізму	495	564	415
хвороби ендокринної системи, розладу харчування, порушення обміну речовин	1150	1455	792
розлади психіки та поведінки	492	365	641
хвороби нервової системи	1635	1721	1535
хвороби ока та придаткового апарату	3497	3670	3295
хвороби вуха та соскоподібного відростка	2578	2503	2667
хвороби системи кровообігу	5377	5815	4864
хвороби органів дихання	29669	29328	30068
хвороби органів травлення	2955	3004	2898
хвороби шкіри та підшкірної клітковини	4147	4064	4243
хвороби кістково-м'язової системи і сполучної тканини	3401	3349	3462
хвороби сечостатевої системи	4635	7107	1743
вагітність, пологи та післяпологовий період ¹	5552	5552	x
уроджені аномалії (вади розвитку), деформації і хромосомні порушення	111	97	128
травми, отруєння та деякі інші наслідки дії зовнішніх причин	4912	3487	6578

¹ На 100 000 жінок віком 15-49 років.

2.2. Захворюваність населення за класами хвороб у 2009 році

(кількість уперше в житті зареєстрованих випадків захворювань)

	Усього	З них	
		жінки	чоловіки
Усі захворювання	33031754	18684155	14347599
у тому числі			
деякі інфекційні і паразитарні хвороби	1224916	731225	493691
новоутворення	407173	263537	143636
хвороби крові і кровотворних органів та окремі порушення із залученням імунного механізму	222948	137238	85710
хвороби ендокринної системи, розладу харчування, порушення обміну речовин	520659	352286	168373
розлади психіки та поведінки	203471	82367	121104
хвороби нервової системи	753700	429484	324216
хвороби ока та придаткового апарату	1619393	921289	698104
хвороби вуха та соскоподібного відростка	1195502	628465	567037
хвороби системи кровообігу	2423107	1409401	1013706
хвороби органів дихання	14528285	7771784	6756501
хвороби органів травлення	1369690	755987	613703
хвороби шкіри та підшкірної клітковини	1890470	1000996	889474
хвороби кістково-м'язової системи і сполучної тканини	1544361	836694	707667
хвороби сечостатевої системи	2139938	1778349	361589
вагітність, пологи та післяпологовий період	643492	643492	x
уроджені аномалії (вади розвитку), деформації і хромосомні порушення	52469	24807	27662
травми, отруєння та деякі інші наслідки дії зовнішніх причин	2163581	852644	1310937

Продовження табл. 2.2

	На 100 000 населення		
	Усього	з них	
		жінки	чоловіки
Усі захворювання	72007	75562	67850
у тому числі			
деякі інфекційні і паразитарні хвороби	2670	2957	2335
новоутворення	888	1066	679
хвороби крові і кровотворних органів та окремі порушення із залученням імунного механізму	486	555	405
хвороби ендокринної системи, розладу харчування, порушення обміну речовин	1135	1425	796
розлади психіки та поведінки	444	333	573
хвороби нервової системи	1643	1737	1533
хвороби ока та придаткового апарату	3530	3726	3301
хвороби вуха та соскоподібного відростка	2606	2542	2682
хвороби системи кровообігу	5282	5700	4794
хвороби органів дихання	31671	31430	31952
хвороби органів травлення	2986	3057	2902
хвороби шкіри та підшкірної клітковини	4121	4048	4206
хвороби кістково-м'язової системи і сполучної тканини	3367	3384	3347
хвороби сечостатевої системи	4665	7192	1710
вагітність, пологи та післяпологовий період ¹	5417	5417	x
уроджені аномалії (вади розвитку), деформації і хромосомні порушення	114	100	131
травми, отруєння та деякі інші наслідки дії зовнішніх причин	4716	3448	6199

¹ На 100 000 жінок віком 15-49 років.

2.3. Захворюваність населення за класами хвороб у 2010 році

(кількість уперше в житті зареєстрованих випадків захворювань)

	Усього	З них	
		жінки	чоловіки
Усі захворювання	33080387	18678951	14401436
у тому числі			
деякі інфекційні і паразитарні хвороби	1195494	712791	482703
новоутворення	417893	273370	144523
хвороби крові і кровотворних органів та окремі порушення із залученням імунного механізму	223251	138233	85018
хвороби ендокринної системи, розладу харчування, порушення обміну речовин	511634	346606	165028
розлади психіки та поведінки	192969	78487	114482
хвороби нервової системи	749701	427624	322077
хвороби ока та придаткового апарату	1645091	931199	713892
хвороби вуха та соскоподібного відростка	1224552	643056	581496
хвороби системи кровообігу	2389663	1389698	999965
хвороби органів дихання	14595007	7766084	6828923
хвороби органів травлення	1340808	742145	598663
хвороби шкіри та підшкірної клітковини	1920768	1021665	899103
хвороби кістково-м'язової системи і сполучної тканини	1531941	831955	699986
хвороби сечостатевої системи	2138547	1775464	363083
вагітність, пологи та післяпологовий період	612461	612461	x
уроджені аномалії (вади розвитку), деформації і хромосомні порушення	52428	25071	27357
травми, отруєння та деякі інші наслідки дії зовнішніх причин	2217512	902329	1315183

Продовження табл. 2.3

	На 100 000 населення		
	Усього	з них	
		жінки	чоловіки
Усі захворювання	72401	75867	68351
у тому числі			
деякі інфекційні і паразитарні хвороби	2617	2895	2291
новоутворення	915	1110	686
хвороби крові і кровотворних органів та окремі порушення із залученням імунного механізму	489	561	404
хвороби ендокринної системи, розладу харчування, порушення обміну речовин	1120	1408	783
розлади психіки та поведінки	422	319	543
хвороби нервової системи	1641	1737	1529
хвороби ока та придаткового апарату	3601	3782	3388
хвороби вуха та соскоподібного відростка	2680	2612	2760
хвороби системи кровообігу	5230	5644	4746
хвороби органів дихання	31943	31543	32411
хвороби органів травлення	2935	3014	2841
хвороби шкіри та підшкірної клітковини	4204	4150	4267
хвороби кістково-м'язової системи і сполучної тканини	3353	3379	3322
хвороби сечостатевої системи	4681	7211	1723
вагітність, пологи та післяпологовий період ¹	5233	5233	x
уроджені аномалії (вади розвитку), деформації і хромосомні порушення	115	102	130
травми, отруєння та деякі інші наслідки дії зовнішніх причин	4853	3665	6242

¹ На 100 000 жінок віком 15-49 років.

2.4. Чисельність хворих з уперше в житті встановленим діагнозом¹

	Жінки						Чоловіки						
	1995	2000	2005	2008	2009	2010	1995	2000	2005	2008	2009	2010	
Сифіліс													
%	50,9	53,4	50,8	50,2	50,8	49,6	49,1	46,6	49,2	49,8	49,2	50,4	
на 100 000 населення	113,3	92,1	39,8	23,4	18,9	15,0	126,6	93,1	44,9	27,1	21,4	17,8	
Гонококова інфекція													
%	35,7	32,6	32,0	32,8	32,9	33,4	64,3	67,4	68,0	67,2	67,1	66,6	
на 100 000 населення	59,8	32,4	23,0	16,5	14,6	13,7	124,4	77,6	57,1	39,7	34,9	32,0	
Активний туберкульоз													
%	26,8	28,8	27,7	29,4	30,4	31,2	73,2	71,2	72,3	70,6	69,6	68,8	
на 100 000 населення	21,0	32,6	43,4	42,5	41,1	39,7	66,3	93,6	132,2	119,4	110,0	102,1	
з них:													
активний туберкульоз органів дихання													
%	25,2	27,4	26,7	28,6	29,7	30,5	74,8	72,6	73,3	71,4	70,3	69,5	
на 100 000 населення	18,4	29,2	39,9	39,6	38,1	36,6	63,0	89,5	127,9	115,5	105,8	97,5	
Злоякісні новоутворення													
%	48,4	49,6	50,9	51,6	51,6	52,1	51,6	50,4	49,1	48,4	48,4	47,9	
на 100 000 населення	280,1	296,1	317,5	317,9	317,8	330,6	345,5	348,2	356,8	348,4	348,9	355,0	
Алкоголізм і алкогольні психози													
%	12,6	13,9	15,8	14,8	14,4	14,2	87,4	86,1	84,2	85,2	85,6	85,8	
на 100 000 населення	29,2	27,4	35,6	35,9	28,1	24,6	234,5	196,8	221,7	241,2	195,7	174,1	
Наркоманії і токсикоманії													
%	21,2	19,9	15,9	13,5	12,6	11,8	78,8	80,1	84,1	86,5	87,4	88,2	
на 100 000 населення	9,5	8,9	4,3	3,2	3,2	3,0	41,0	41,6	26,8	24,3	26,0	26,2	

¹ Показники захворюваності за 1995 і 2000 роки розраховано на населення, перераховане за результатами перепису населення 2001 року.

2.5. ВІЛ-інфіковані та хворі на СНІД громадяни України¹

	ВІЛ-інфіковані						Із числа ВІЛ-інфікованих хворі на СНІД					
	1995 ²	2000 ²	2005	2008	2009	2010	1995 ²	2000 ²	2005	2008	2009	2010

Питома вага в загальній чисельності осіб з уперше в житті встановленим діагнозом (%)

Усього	100,0	100,0	100,0	100,0	100,0	100,0	100,0	100,0	100,0	100,0	100,0	100,0
у тому числі												
жінки	19,6	35,9	41,6	44,6	44,9	43,6	30,0	24,2	29,2	30,1	32,0	32,0
чоловіки	80,4	64,1	58,4	55,4	55,1	56,4	70,0	75,8	70,8	69,9	68,0	68,0

На 100 000 населення відповідної статі

Усього	2,9	12,9	29,3	41,2	43,2	44,8	0,1	1,3	9,0	9,5	9,7	12,8
у тому числі												
жінки	1,1	8,6	22,7	34,0	36,0	36,3	0,0	0,6	4,9	5,3	5,7	7,6
чоловіки	5,1	17,8	37,1	49,5	51,7	54,9	0,1	2,2	13,8	14,4	14,3	18,9

Питома вага в загальній чисельності осіб, які перебувають на обліку у медичних закладах, на кінець року (%)

Усього	100,0	100,0	100,0	100,0	100,0	100,0	100,0	100,0	100,0	100,0	100,0	100,0
у тому числі												
жінки	26,0	30,6	38,3	42,1	43,2	44,1	27,8	22,4	27,9	28,9	30,2	31,2
чоловіки	74,0	69,4	61,7	57,9	56,8	55,9	72,2	77,6	72,1	71,1	69,8	68,8

На 100 000 населення відповідної статі

Усього	3,0	63,0	134,5	199,5	221,0	242,1	0,1	1,9	10,9	22,6	25,8	30,8
у тому числі												
жінки	1,5	35,9	95,6	155,7	177,3	198,0	0,1	0,8	5,6	12,1	14,5	17,8
чоловіки	4,8	94,5	180,0	250,9	272,1	293,6	0,2	3,2	17,0	34,9	39,1	45,9

¹ Без урахування іноземних громадян, якими опікуються лікувально-профілактичні заклади України.

² Показники захворюваності за 1995 і 2000 роки розраховано на населення, перераховане за результатами перепису населення 2001 року.

2.6. Чисельність хворих з уперше в житті встановленим діагнозом активного туберкульозу за віковими групами

	Усього, осіб			Питома вага, %					
				жінки			чоловіки		
	2008	2009	2010	2008	2009	2010	2008	2009	2010
Усього	35925	33424	31295	29,4	30,4	31,2	70,6	69,6	68,8
у тому числі у віці, років									
до 1	18	21	18	44,4	38,1	44,4	55,6	61,9	55,6
1-4	196	190	167	42,9	48,9	46,7	57,1	51,1	53,3
5-9	156	157	146	44,9	48,4	48,6	55,1	51,6	51,4
10-14	220	207	173	54,1	56,0	53,2	45,9	44,0	46,8
15-17	571	534	477	51,7	51,7	52,6	48,3	48,3	47,4
18-24	3881	3752	3290	40,3	39,0	43,1	59,7	61,0	56,9
25-34	9055	8639	8161	31,2	31,8	33,1	68,8	68,2	66,9
35-44	8115	7561	7402	25,5	26,0	27,0	74,5	74,0	73,0
45-54	7343	6311	5868	20,3	22,2	21,3	79,7	77,8	78,7
55-64	3503	3326	3181	23,0	23,9	25,6	77,0	76,1	74,4
65 і старші	2867	2726	2412	42,8	44,5	45,4	57,2	55,5	54,6
 Із загальної чисельності хворих - сільські жителі	 11933	 11217	 10358	 26,7	 27,6	 29,3	 73,3	 72,4	 70,7

2.7. Чисельність хворих з уперше в житті встановленим діагнозом злоякісного новоутворення за віковими групами

	Усього, осіб			Питома вага, %					
				жінки			чоловіки		
	2008	2009	2010	2008	2009	2010	2008	2009	2010
Усього	152945	152366	156199	51,6	51,6	52,1	48,4	48,4	47,9
у тому числі у віці, років									
до 1	85	78	87	50,6	47,4	47,1	49,4	52,6	52,9
1-4	239	274	305	39,7	40,5	44,9	60,3	59,5	55,1
5-9	195	219	190	40,5	44,7	45,8	59,5	55,3	54,2
10-14	210	212	203	51,4	44,3	50,7	48,6	55,7	49,3
15-19	439	392	397	51,5	46,9	53,4	48,5	53,1	46,6
<i>з них 15-17</i>	<i>218</i>	<i>189</i>	<i>204</i>	<i>51,4</i>	<i>51,3</i>	<i>55,9</i>	<i>48,6</i>	<i>48,7</i>	<i>44,1</i>
20-24	785	810	784	55,9	55,3	55,4	44,1	44,7	44,6
25-29	1224	1277	1330	62,7	61,9	61,3	37,3	38,1	38,7
30-34	2094	2072	2138	66,4	68,9	66,4	33,6	31,1	33,6
35-39	3158	3102	3249	67,9	68,6	67,5	32,1	31,4	32,5
40-44	5060	4807	5008	65,1	65,1	65,8	34,9	34,9	34,2
45-49	9610	9141	9130	60,6	59,9	61,3	39,4	40,1	38,7
50-54	14298	14436	14619	54,3	53,5	54,6	45,7	46,5	45,4
55-59	19467	18767	19241	48,6	48,7	48,9	51,4	51,3	51,1
60-64	17347	19489	22039	47,2	47,5	48,2	52,8	52,5	51,8
65-69	23137	20659	18373	46,7	46,7	47,2	53,3	53,3	52,8
70-74	25926	27717	28934	47,6	48,1	49,1	52,4	51,9	50,9
75-79	15682	14694	14772	51,1	50,2	50,9	48,9	49,8	49,1
80-84	10610	10472	11160	56,0	55,7	53,8	44,0	44,3	46,2
85 і старші	3379	3748	4240	60,7	62,6	62,1	39,3	37,4	37,9
 Із загальної чисельності хворих - сільські жителі	 43900	 43347	 40865	 47,1	 47,2	 47,4	 52,9	 52,8	 52,6

**2.8. Чисельність хворих з уперше в житті встановленим
діагнозом гонококової інфекції (гонореї) за віковими групами**

	Усього, осіб			Питома вага, %					
				жінки			чоловіки		
	2008	2009	2010	2008	2009	2010	2008	2009	2010
Усього	12537	11005	10126	32,8	32,9	33,4	67,2	67,1	66,6
у тому числі у віці, років									
0-14	68	62	30	89,7	88,7	80,0	10,3	11,3	20,0
15-19	1126	927	737	43,9	45,2	46,1	56,1	54,8	53,9
<i>з них 15-17</i>	<i>257</i>	<i>195</i>	<i>161</i>	<i>57,2</i>	<i>57,9</i>	<i>51,6</i>	<i>42,8</i>	<i>42,1</i>	<i>48,4</i>
20-24	4196	3458	3002	28,8	30,5	30,2	71,2	69,5	69,8
25-29	3070	2720	2549	25,4	26,8	29,3	74,6	73,2	70,7
30-34	1586	1513	1500	31,5	29,3	28,6	68,5	70,7	71,4
35-39	892	884	890	35,3	31,1	34,4	64,7	68,9	65,6
40-59	1412	1274	1279	45,4	43,2	43,2	54,6	56,8	56,8
60 і старші	187	167	139	58,8	55,1	54,7	41,2	44,9	45,3
Із загальної чисельності хворих - сільські жителі	2813	2577	2286	36,4	35,4	38,6	63,6	64,6	61,4

**2.9. Чисельність хворих з уперше в житті встановленим
діагнозом сифілісу за віковими групами**

	Усього, осіб			Питома вага, %					
				жінки			чоловіки		
	2008	2009	2010	2008	2009	2010	2008	2009	2010
Усього	11555	9199	7459	50,2	50,8	49,6	49,8	49,2	50,4
у тому числі у віці, років									
0-14	120	92	75	49,2	50,0	58,7	50,8	50,0	41,3
15-19	787	592	443	71,2	70,8	71,3	28,8	29,2	28,7
<i>з них 15-17</i>	<i>269</i>	<i>195</i>	<i>145</i>	<i>74,0</i>	<i>75,4</i>	<i>78,6</i>	<i>26,0</i>	<i>24,6</i>	<i>21,4</i>
20-24	2189	1616	1213	58,5	59,2	58,4	41,5	40,8	41,6
25-29	2230	1646	1341	51,3	53,4	53,2	48,7	46,6	46,8
30-34	1666	1448	1184	46,2	49,1	48,2	53,8	50,9	51,8
35-39	1314	1070	960	47,0	47,0	43,8	53,0	53,0	56,3
40-59	2802	2336	1917	42,8	42,6	41,8	57,2	57,4	58,2
60 і старші	447	399	326	39,6	41,4	39,6	60,4	58,6	60,4
Із загальної чисельності хворих - сільські жителі	3830	3146	2457	49,8	50,0	49,2	50,2	50,0	50,8

2.10. Аборти

	1995	2000	2005	2006 ³	2007	2008	2009	2010
Кількість абортів ¹ , тис. на 1000 жінок віком 15-49 років	740	434	264	230	225	217	195	177
на 100 пологів (включно з мертвонародженими)	58,5 ²	34,5 ²	21,3	18,7	18,5	18,1	16,4	15,1

¹ Загальна кількість абортів наведена включно з міні-абортами, що здійснені протягом раннього періоду вагітності методом вакуум-аспірації.

² Показники захворюваності за 1995 і 2000 роки розраховано на населення, перераховане за результатами перепису населення 2001 року.

³ Дані за 2006 рік наведені по закладах системи Міністерства охорони здоров'я України.

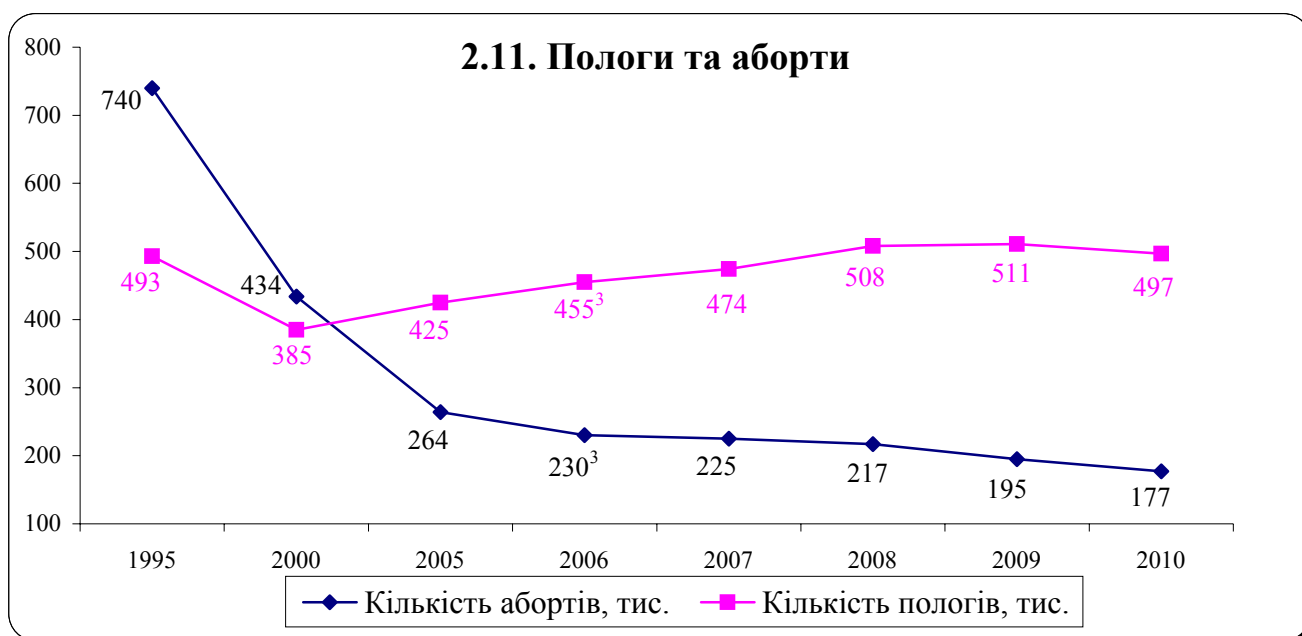

2.12. Кількість абортів за віком жінки у 2010 році, %

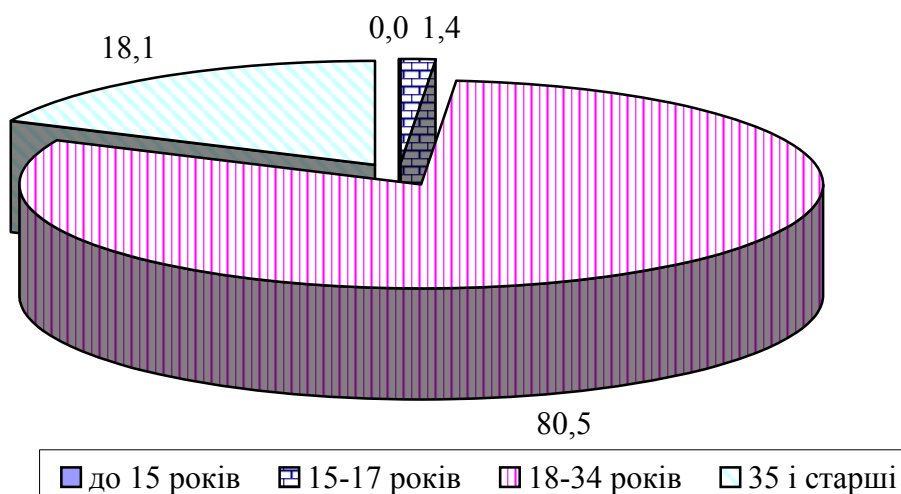

2.13. Населення, яке курить, у віці 14 років і старші за місцем проживання¹

Вікові групи, років	Усього, тис.осіб	З них		У % до відповідного віку	
		жінки	чоловіки	жінки	чоловіки
<i>2009</i>					
Усе населення	9177,7	1229,3	7948,4	13,4	86,6
у тому числі:					
14-15	10,3	...	10,3	...	100,0
16-17	70,4	12,6	57,8	17,9	82,1
18-29	2318,8	383,6	1935,2	16,5	83,5
30 і старші	6778,2	833,1	5945,1	12,3	87,7
Міські поселення	6554,6	1119,1	5435,5	17,1	82,9
у тому числі:					
14-15	1,8	...	1,8	...	100,0
16-17	62,2	12,6	49,6	20,3	79,7
18-29	1760,8	348,2	1412,6	19,8	80,2
30 і старші	4729,8	758,3	3971,5	16,0	84,0
Сільська місцевість	2623,1	110,2	2512,9	4,2	95,8
у тому числі:					
14-15	8,5	...	8,5	...	100,0
16-17	8,2	...	8,2	...	100,0
18-29	558,0	35,4	522,6	6,3	93,7
30 і старші	2048,4	74,8	1973,6	3,7	96,3
<i>2010</i>					
Усе населення	8705,2	1172,1	7533,1	13,5	86,5
у тому числі:					
14-15	8,6	4,8	3,8	55,8	44,2
16-17	79,7	7,3	72,4	9,2	90,8
18-29	2139,1	355,2	1783,9	16,6	83,4
30 і старші	6477,8	804,8	5673,0	12,4	87,6
Міські поселення	6315,5	1092,6	5222,9	17,3	82,7
у тому числі:					
14-15	4,8	4,8	...	100,0	...
16-17	52,3	5,4	46,9	10,3	89,7
18-29	1648,0	327,3	1320,7	19,9	80,1
30 і старші	4610,4	755,1	3855,3	16,4	83,6
Сільська місцевість	2389,7	79,5	2310,2	3,3	96,7
у тому числі:					
14-15	3,8	...	3,8	...	100,0
16-17	27,4	1,9	25,5	6,9	93,1
18-29	491,1	27,9	463,2	5,7	94,3
30 і старші	1867,4	49,7	1817,7	2,7	97,3

¹ Дані вибіркового опитування домогосподарств у жовтні 2009 та 2010 рр.

3

Освіта

3.1. Розподіл населення у віці 15 років і старші, яке має освіту, за віковими групами

(за даними перепису населення 2001 року)

	Усього, осіб	Питома вага, %	
		жінки	чоловіки

Міські поселення та сільська місцевість

Усього	38 951 157	54,0	46,0
в тому числі у віці, років			
15-19	3865889	48,9	51,1
20-29	6835848	49,7	50,3
30-39	6565867	51,0	49,0
40-49	7246561	52,7	47,3
50-54	3159121	54,3	45,7
55-59	2038424	56,7	43,3
60 і старші	9239447	61,9	38,1

Міські поселення

Усього	26 725 457	54,4	45,6
в тому числі у віці, років			
15-19	2826122	49,0	51,0
20-29	4831687	50,1	49,9
30-39	4525002	52,3	47,7
40-49	5155972	54,1	45,9
50-54	2262452	55,2	44,8
55-59	1349169	56,7	43,3
60 і старші	5775053	61,9	38,1

Сільська місцевість

Усього	12 225 700	53,1	46,9
в тому числі у віці, років			
15-19	1039767	48,7	51,3
20-29	2004161	48,7	51,3
30-39	2040865	48,0	52,0
40-49	2090589	49,1	50,9
50-54	896669	52,1	47,9
55-59	689255	56,7	43,3
60 і старші	3464394	61,8	38,2

3.2. Питома вага жінок та чоловіків в загальній чисельності осіб, які навчалися у навчальних закладах різного рівня

(на початок навчального року; %)

	1995/96		2000/01		2007/08	
	жінки	чоловіки	жінки	чоловіки	жінки	чоловіки
Усього навчалися	49,4	50,6	49,7	50,3	50,1	49,9
у загальноосвітніх навчальних закладах	49,3	50,7	49,5	50,5	48,6	51,4
у тому числі:						
денних	49,4	50,6	49,7	50,3	48,8	51,2
вечірніх (змінних), включаючи тих, хто навчався заочно	45,6	54,4	43,6	56,4	37,1	62,9
у професійно-технічних навчальних закладах ¹	42,3	57,7	40,0	60,0	39,4	60,6
у вищих навчальних закладах						
I-II рівнів акредитації	55,7	44,3	54,0	46,0	52,2	47,8
III-IV рівнів акредитації	49,8	50,2	52,6	47,4	54,8	45,2

Продовження табл. 3.2

	2008/09		2009/10		2010/11	
	жінки	чоловіки	жінки	чоловіки	жінки	чоловіки
Усього навчалися	50,2	49,8	49,9	50,1	49,6	50,4
у загальноосвітніх навчальних закладах	48,5	51,5	48,4	51,6	48,4	51,6
у тому числі:						
денних	48,7	51,3	48,6	51,4	48,6	51,4
вечірніх (змінних), включаючи тих, хто навчався заочно	38,1	61,9	36,5	63,5	38,0	62,0
у професійно-технічних навчальних закладах ¹	39,0	61,0	38,4	61,6	38,5	61,5
у вищих навчальних закладах						
I-II рівнів акредитації	53,4	46,6	53,1	46,9	53,2	46,8
III-IV рівнів акредитації	55,0	45,0	54,6	45,4	53,8	46,2

¹ Дані щодо ПТНЗ наведені на початок 1996, 2001, 2008, 2009, 2010, 2011 рр.

3.3. Студенти ВНЗ I-II рівнів акредитації за галузями знань на початок 2008/09 навчального року, %

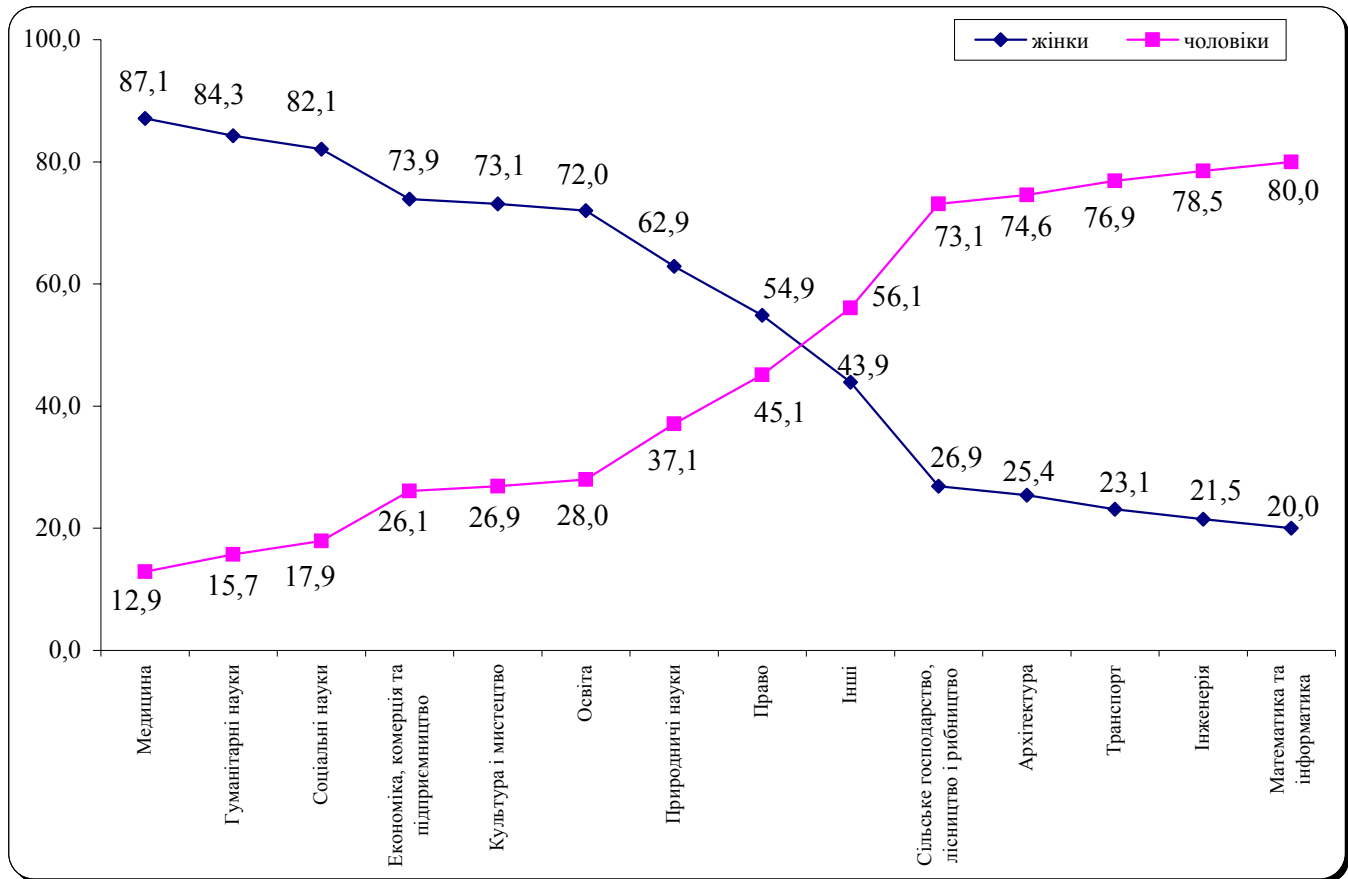

3.4. Студенти ВНЗ III-IV рівнів акредитації за галузями знань на початок 2008/09 навчального року, %

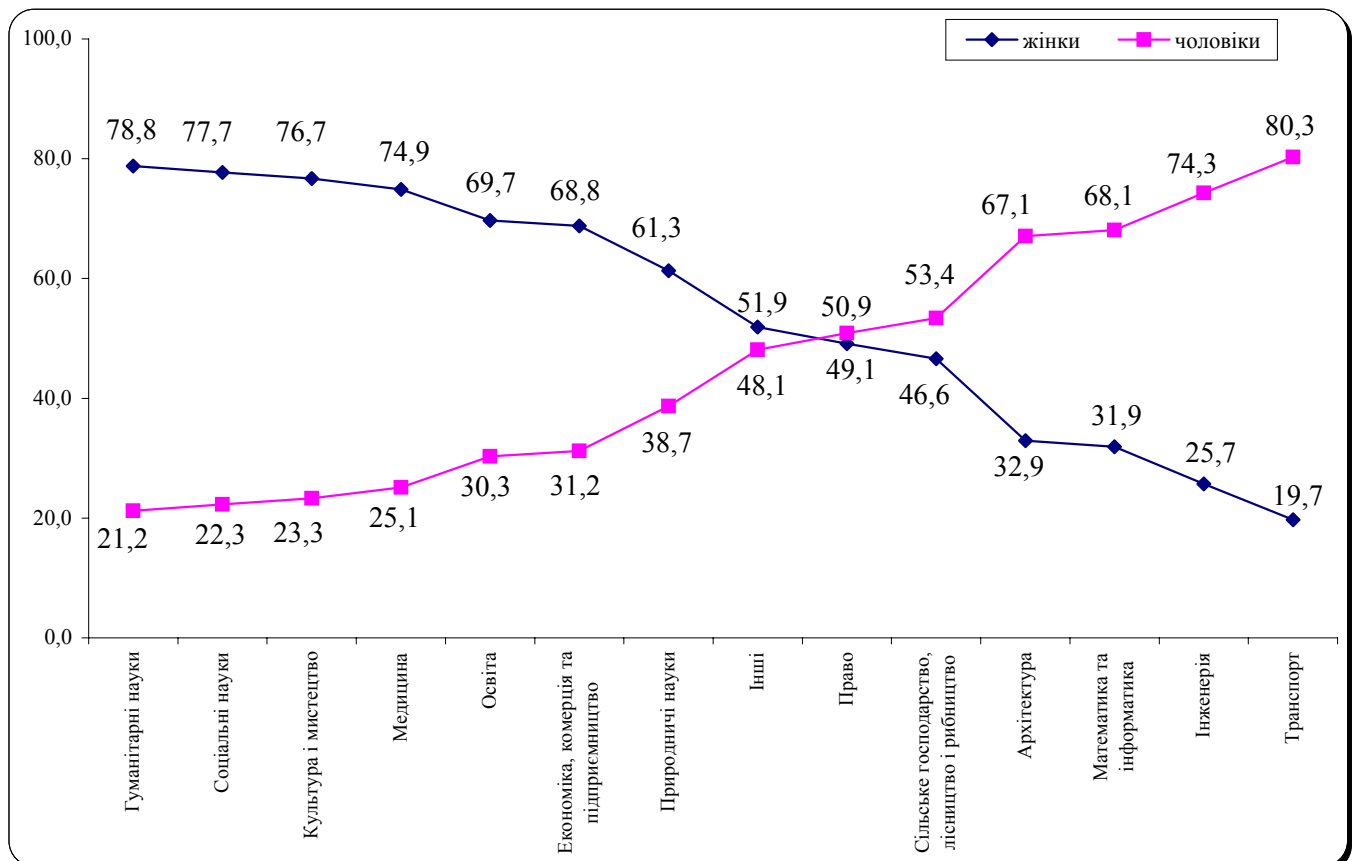

3.5. Студенти ВНЗ I-II рівнів акредитації за галузями знань на початок 2009/10 навчального року, %

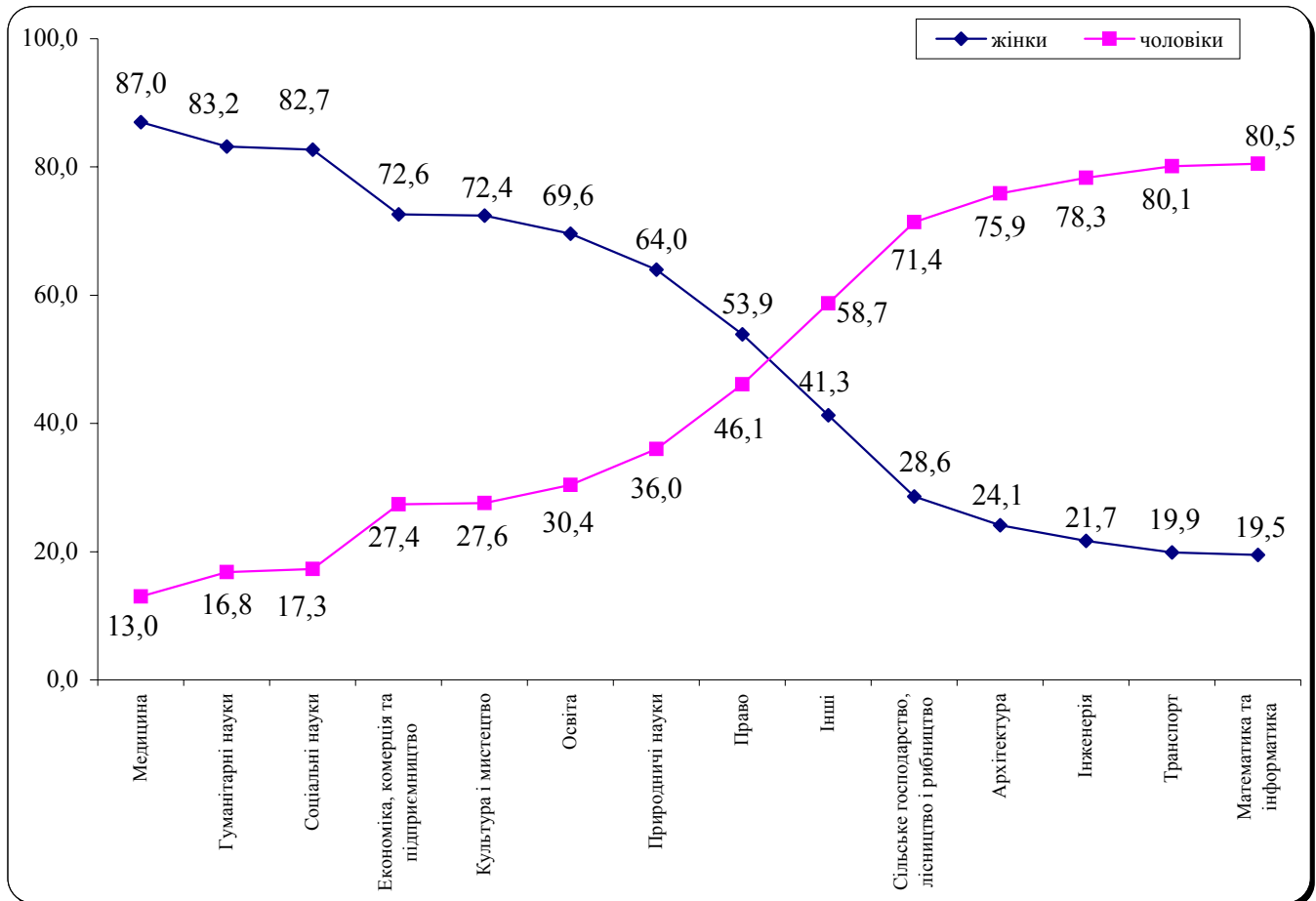

3.6. Студенти ВНЗ III-IV рівнів акредитації за галузями знань на початок 2009/10 навчального року, %

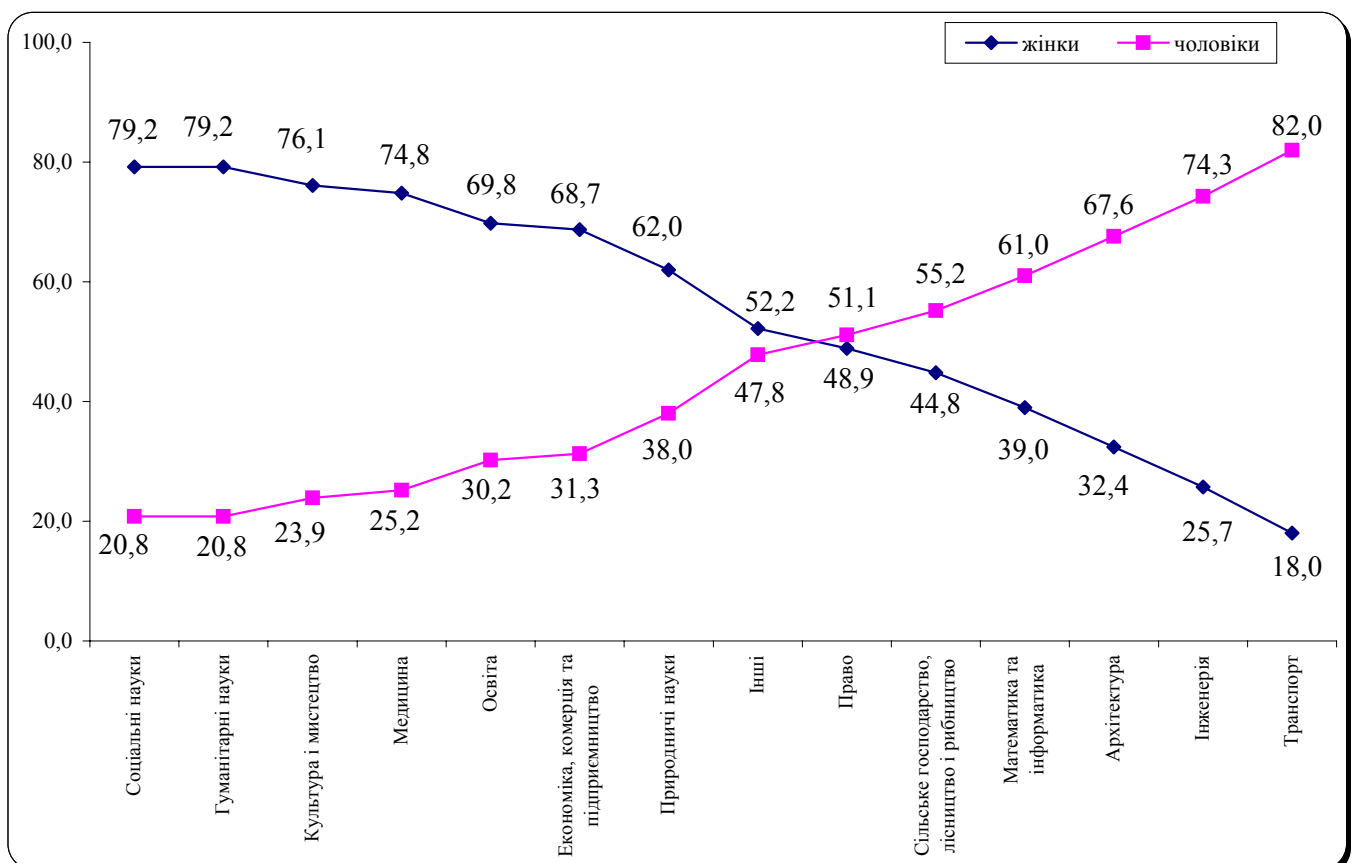

3.7. Студенти ВНЗ I-II рівнів акредитації за галузями знань на початок 2010/11 навчального року, %

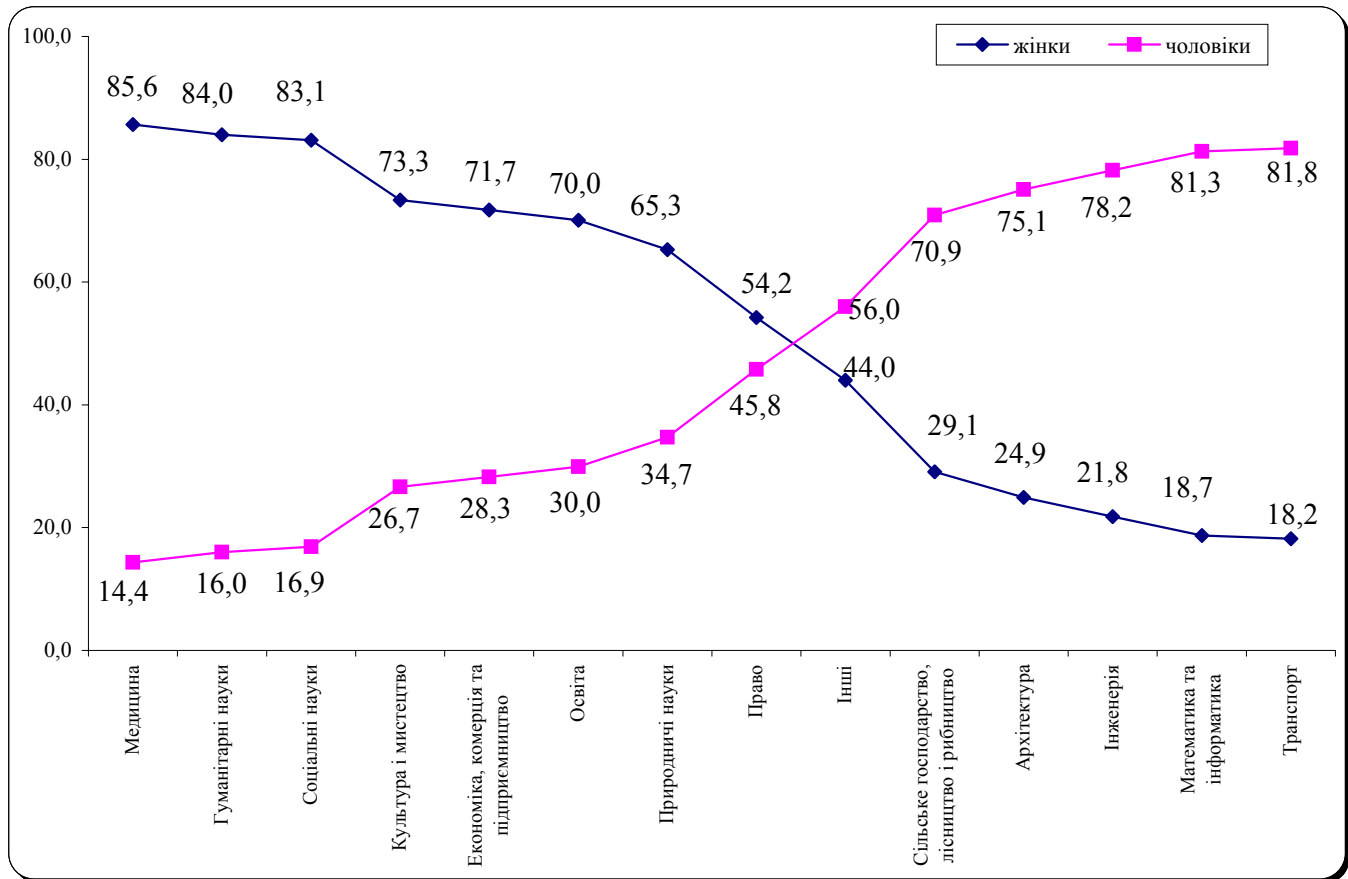

3.8. Студенти ВНЗ III-IV рівнів акредитації за галузями знань на початок 2010/11 навчального року, %

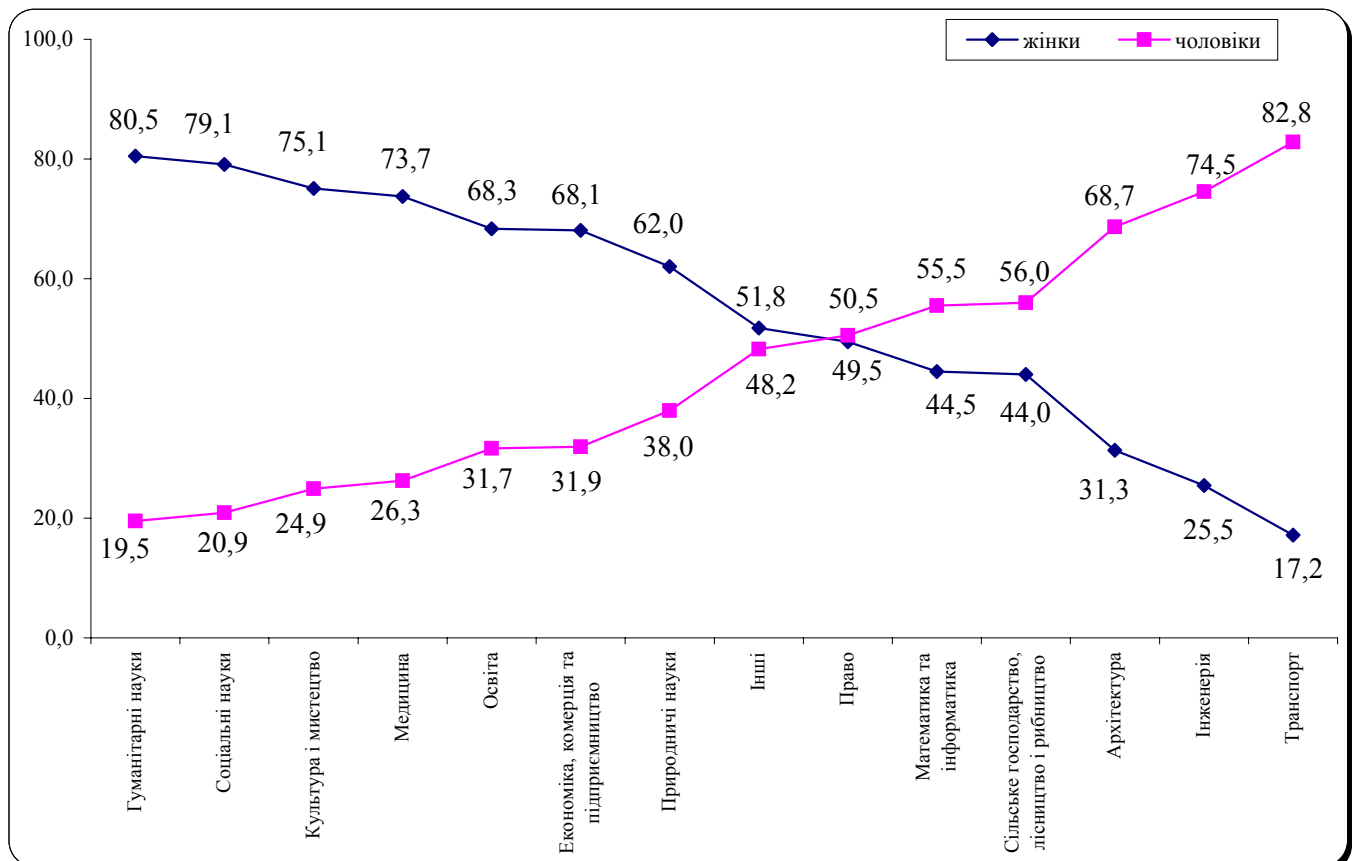

3.9. Розподіл дослідників, які виконували наукові дослідження і розробки, за секторами науки та науковими ступенями у 2008 році

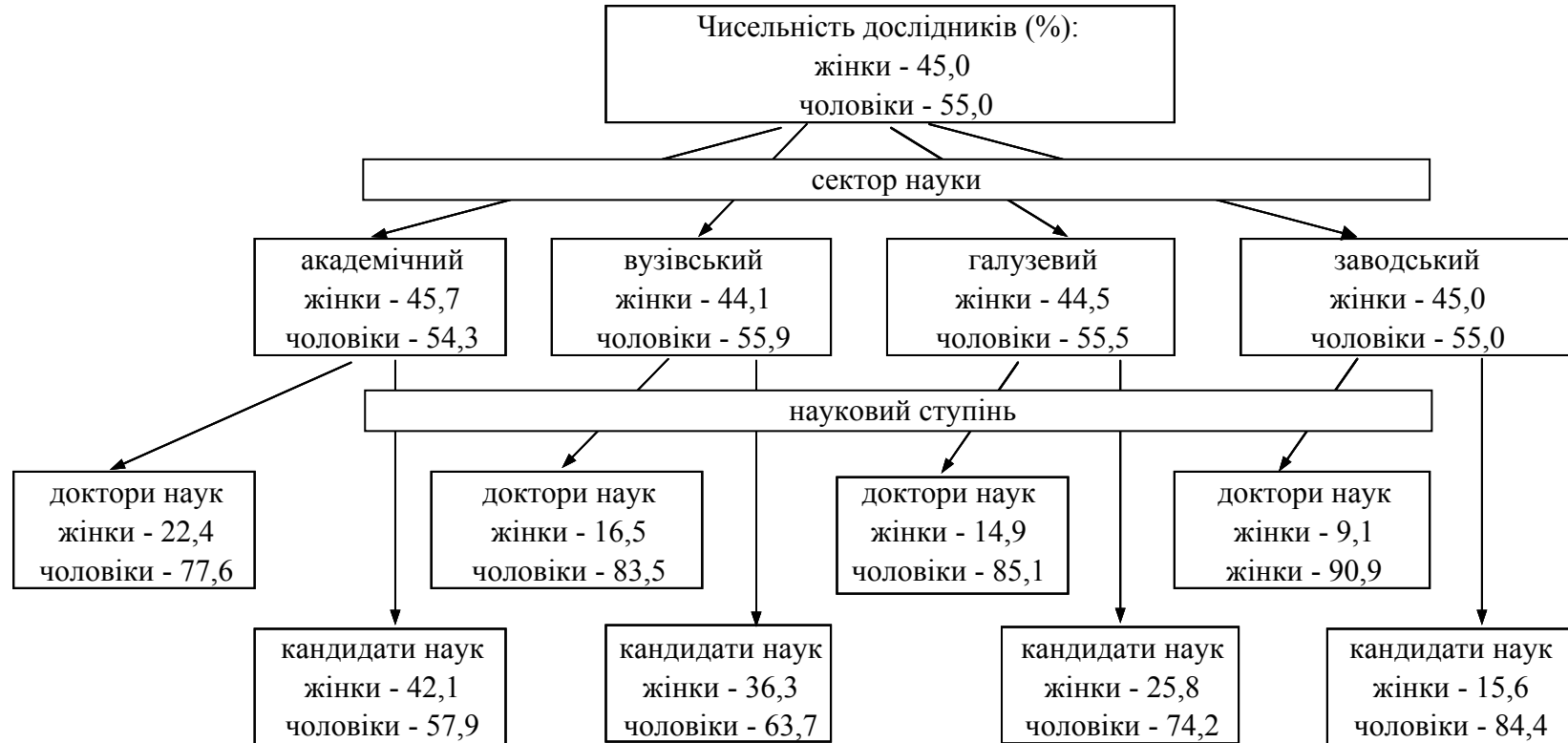

3.10. Розподіл дослідників, які виконували наукові дослідження і розробки, за секторами науки та науковими ступенями у 2009 році

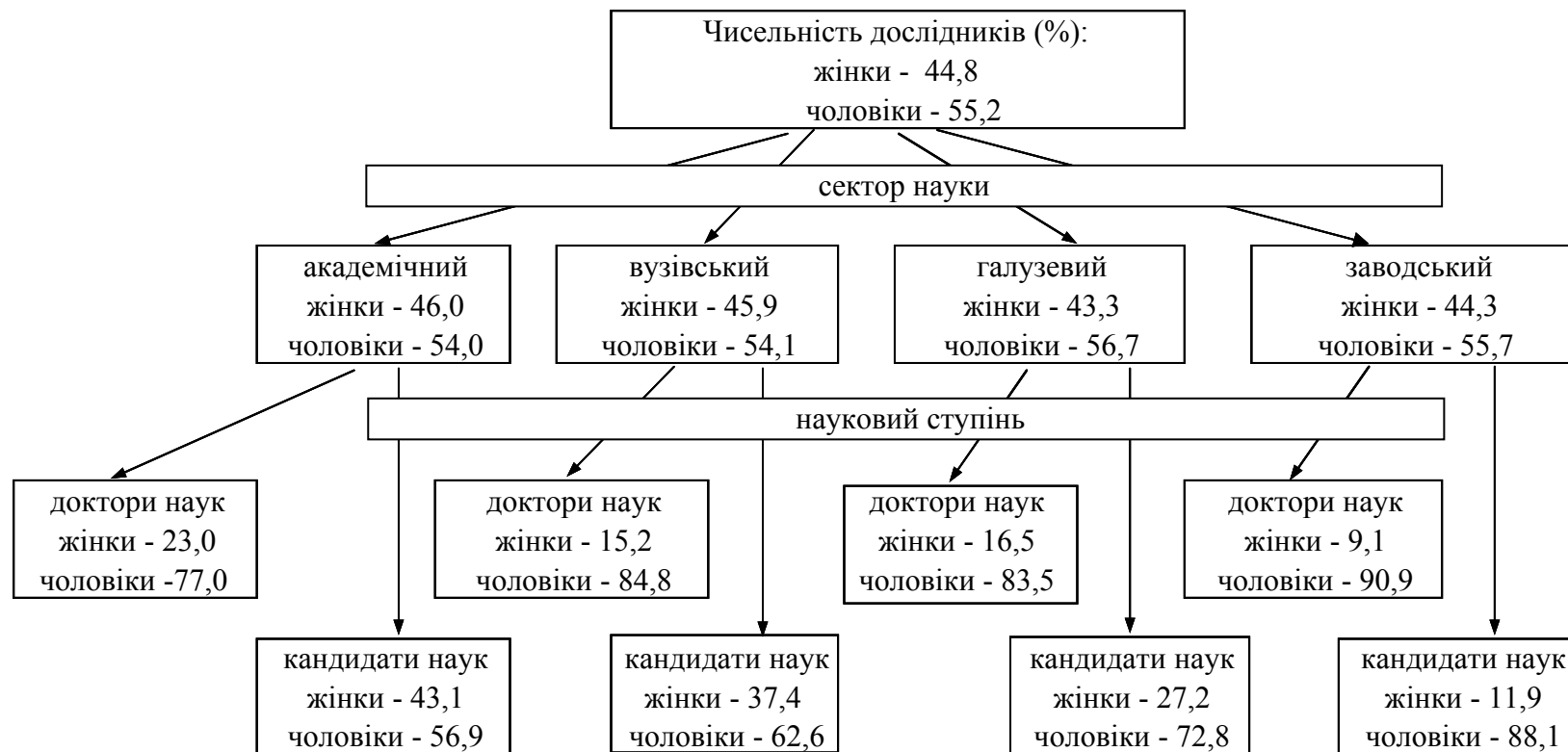

3.11. Розподіл дослідників, які виконували наукові дослідження і розробки, за секторами науки та науковими ступенями у 2010 році

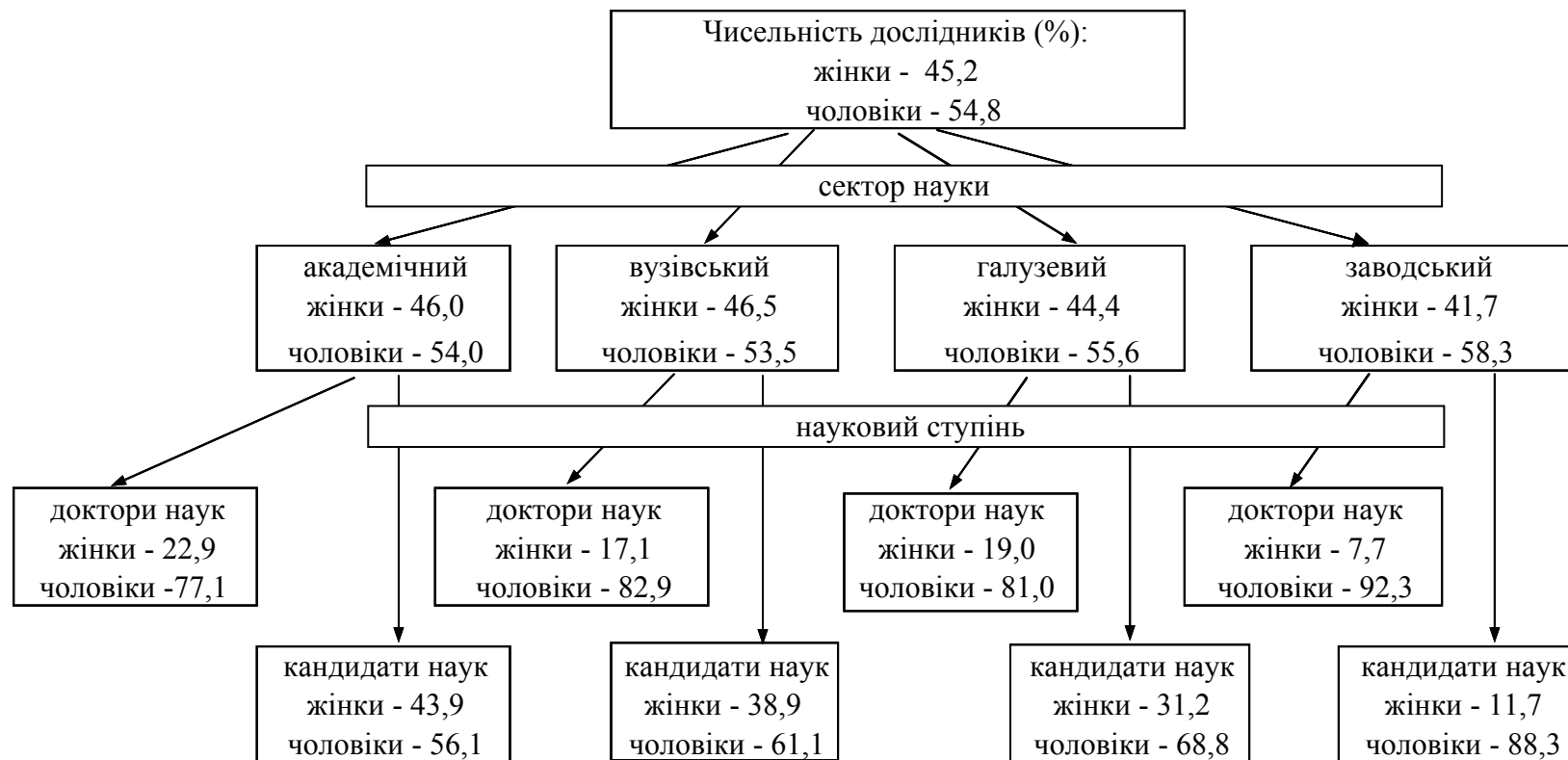

3.12. Чисельність кандидатів наук

	1995			2000			2007		
	усього, осіб	у тому числі,%		усього, осіб	у тому числі,%		усього, осіб	у тому числі,%	
		жінки	чоловіки		жінки	чоловіки		жінки	чоловіки
Україна	57610	31,6	68,4	58741	34,7	65,3	74191	41,5	58,5
у тому числі за віком, років									
до 30	1104	49,9	50,1	1815	52,4	47,6	4565	54,6	45,4
31-40	11463	38,7	61,3	9305	46,7	53,3	15201	57,0	43,0
41-50	17426	34,2	65,8	16654	38,7	61,3	16506	47,6	52,4
51-55	8003	30,4	69,6	9365	33,3	66,7	9551	39,4	60,6
56-60	12097	26,0	74,0	7398	27,8	72,2	9591	31,6	68,4
61-70	6488	23,2	76,8	12201	24,6	75,4	13994	27,5	72,5
70 і старші	1029	19,3	80,7	2003	22,4	77,6	4783	23,8	76,2

Продовження табл. 3.12

	2008			2009			2010		
	усього, осіб	у тому числі,%		усього, осіб	у тому числі,%		усього, осіб	у тому числі,%	
		жінки	чоловіки		жінки	чоловіки		жінки	чоловіки
Україна	77763	42,7	57,3	81169	44,3	55,7	84000	45,7	54,3
у тому числі за віком, років									
до 30	4891	56,4	43,6	6870	57,0	43,0	5884	58,8	41,2
31-40	17118	57,2	42,8	19198	58,1	41,9	21752	58,7	41,3
41-50	16659	49,1	50,9	17167	50,1	49,9	16969	52,4	47,6
51-55	9681	41,2	58,8	9822	41,2	58,8	9869	43,5	56,5
56-60	9408	32,1	67,9	9191	32,9	67,1	9081	35,9	64,1
61-70	13938	28,8	71,2	13180	28,8	71,2	13013	29,6	70,4
70 і старші	6068	24,2	75,8	5741	24,4	75,6	7432	25,0	75,0

3.13. Чисельність докторів наук

	1995			2000			2007		
	усього, осіб	у тому числі,%		усього, осіб	у тому числі,%		усього, осіб	у тому числі,%	
		жінки	чоловіки		жінки	чоловіки		жінки	чоловіки
Україна	9759	14,0	86,0	10339	15,2	84,8	12845	19,6	80,4
у тому числі за віком, років									
до 30	1	–	100,0	2	–	100,0	1	–	100,0
31-40	270	18,1	81,9	232	25,0	75,0	288	40,6	59,4
41-50	1826	13,7	86,3	1698	18,7	81,3	1778	30,4	69,6
51-55	1461	13,7	86,3	1658	16,3	83,7	1777	24,1	75,9
56-60	2604	12,7	87,3	1639	15,1	84,9	2230	18,7	81,3
61-70	2671	15,7	84,3	3778	12,5	87,5	4279	14,9	85,1
70 і старші	926	12,5	87,5	1332	15,6	84,4	2492	15,1	84,9

Продовження табл. 3.13

	2008			2009			2010		
	усього, осіб	у тому числі,%		усього, осіб	у тому числі,%		усього, осіб	у тому числі,%	
		жінки	чоловіки		жінки	чоловіки		жінки	чоловіки
Україна	13423	20,5	79,5	13866	21,6	78,4	14418	22,6	77,4
у тому числі за віком, років									
до 30	–	–	–	2	–	100,0	3	33,3	66,7
31-40	350	42,6	57,4	463	44,1	55,9	529	42,9	57,1
41-50	1823	32,4	67,6	2032	34,4	65,6	1977	36,3	63,7
51-55	1843	25,8	74,2	1964	26,5	73,5	1925	30,2	69,8
56-60	2280	20,0	80,0	2358	20,5	79,5	2295	22,7	77,3
61-70	4129	15,5	84,5	4102	15,7	84,3	4099	16,8	83,2
70 і старші	2998	14,9	85,1	2945	15,0	85,0	3590	14,7	85,3

3.14. Розподіл дослідників (які виконували наукові дослідження й розробки) за галузями наук у 2008 році

	Чисельність		З них мають науковий ступінь, %			
	дослідників, осіб		доктора наук		кандидата наук	
	жінки	чоловіки	жінки	чоловіки	жінки	чоловіки
Усього	34803	42552	2,7	8,3	18,8	24,8
у тому числі за галузями наук						
фізико-математичні науки	2092	5599	4,3	17,0	28,5	36,1
хімічні науки	1388	1185	2,3	12,7	28,6	43,2
біологічні науки	2450	1735	5,3	12,4	32,8	36,8
геологічні науки	939	1169	2,7	13,9	19,6	35,3
географічні науки	101	90	5,0	6,7	10,9	28,9
сільськогосподарські науки	3225	3088	1,4	7,1	20,1	31,9
ветеринарні науки	213	201	0,9	11,4	27,7	42,3
медичні науки	3094	1617	9,4	27,4	38,7	38,5
фармацевтичні науки	170	105	1,8	10,5	23,5	28,6
технічні науки	13778	20940	0,5	3,4	5,1	14,5
історичні науки	586	285	2,4	14,7	23,4	42,1
філологічні науки	321	131	8,7	22,1	39,3	41,2
мистецтвознавство	138	45	6,5	17,8	49,3	37,8
національна безпека	140	149	0,7	7,4	7,9	28,2
соціологічні науки	91	55	15,4	30,9	37,4	50,9
політичні науки	139	186	9,4	18,3	35,3	42,5
філософські науки	68	115	8,8	24,3	70,6	53,9
державне управління	16	13	0,0	7,7	62,5	53,8
економічні науки	1457	999	3,7	15,9	25,5	35,0
юридичні науки	453	391	1,8	4,9	14,6	19,9
педагогічні науки	483	220	8,1	20,0	34,4	42,7
психологічні науки	198	97	4,0	9,3	38,4	33,0
фізичне виховання і спорт	37	41	2,7	12,2	18,9	29,3
організації, що мають багатогалузевий профіль	3226	4096	1,5	5,3	22,4	29,1

3.15. Розподіл дослідників (які виконували наукові дослідження й розробки) за галузями наук у 2009 році

	Чисельність		З них мають науковий ступінь, %			
	дослідників, осіб		доктора наук		кандидата наук	
	жінки	чоловіки	жінки	чоловіки	жінки	чоловіки
Усього	34126	42021	2,8	8,3	19,7	24,6
у тому числі за галузями наук						
фізико-математичні науки	2122	5367	4,6	17,3	28,8	36,4
хімічні науки	1310	1087	2,6	13,5	33,8	41,0
біологічні науки	2608	1878	5,0	11,7	32,9	33,3
геологічні науки	982	1215	2,4	13,3	19,9	33,9
географічні науки	170	150	4,7	6,0	11,8	33,3
сільськогосподарські науки	3100	3005	1,3	7,4	21,5	30,9
ветеринарні науки	230	191	0,9	10,5	26,1	41,9
медичні науки	3080	1617	9,5	26,5	38,9	38,5
фармацевтичні науки	146	98	2,7	10,2	18,5	31,6
технічні науки	13055	20928	0,5	3,5	5,2	14,4
історичні науки	602	291	2,7	14,1	22,6	40,5
філологічні науки	342	130	8,5	21,5	38,6	40,0
мистецтвознавство	156	72	9,0	18,1	46,8	37,5
національна безпека	77	109	0,0	7,3	3,9	21,1
соціологічні науки	91	55	14,3	30,9	40,7	49,1
політичні науки	130	184	10,0	19,6	38,5	41,8
філософські науки	70	113	8,6	27,4	64,3	57,5
державне управління	12	10	0,0	10,0	66,7	40,0
економічні науки	1460	910	4,0	15,5	25,5	36,3
юридичні науки	440	402	2,5	4,0	16,1	20,6
педагогічні науки	478	220	8,4	15,0	37,0	38,2
психологічні науки	202	101	4,0	8,9	40,1	28,7
фізичне виховання і спорт	38	37	2,6	8,1	23,7	32,4
організації, що мають багатогалузевий профіль	3225	3851	1,5	6,1	23,9	32,0

3.16. Розподіл дослідників (які виконували наукові дослідження й розробки) за галузями наук у 2010 році

	Чисельність		З них мають науковий ступінь, %			
	дослідників, осіб		доктора наук		кандидата наук	
	жінки	чоловіки	жінки	чоловіки	жінки	чоловіки
Усього	33159	40254	3,0	8,7	20,8	24,9
у тому числі за галузями наук						
фізико-математичні науки	2145	5387	4,7	17,5	29,3	35,4
хімічні науки	1399	1179	2,4	13,2	31,7	39,5
біологічні науки	2632	1772	4,7	12,6	33,1	35,9
геологічні науки	975	1181	2,6	13,6	19,5	33,4
географічні науки	166	154	4,2	3,9	12,0	27,9
сільськогосподарські науки	3076	2993	1,3	7,6	22,4	31,0
ветеринарні науки	245	186	0,8	10,8	26,9	43,0
медичні науки	3126	1614	9,7	27,2	38,8	38,2
фармацевтичні науки	151	98	2,6	10,2	20,5	26,5
технічні науки	11706	19321	0,5	3,5	5,5	14,2
історичні науки	674	332	2,2	13,6	21,7	37,7
філологічні науки	352	126	9,1	25,4	38,9	42,1
мистецтвознавство	179	57	8,9	22,8	46,4	38,6
національна безпека	118	120	1,7	4,2	7,6	25,0
соціологічні науки	104	52	14,4	30,8	34,6	50,0
політичні науки	119	158	9,2	21,5	47,1	43,7
філософські науки	67	106	9,0	27,4	65,7	59,4
державне управління	17	14	5,9	14,3	58,8	35,7
економічні науки	1552	1050	4,1	13,6	26,2	35,6
юридичні науки	482	374	2,9	5,1	17,0	21,7
педагогічні науки	528	260	8,1	19,2	35,6	40,0
психологічні науки	205	80	5,9	17,5	47,8	41,3
фізичне виховання і спорт	43	37	2,3	8,1	30,2	24,3
організації, що мають багатогалузевий профіль	3098	3603	1,7	6,2	25,4	32,8

4

Зайнятість та безробіття

4.1. Рівень економічної активності населення за рівнем освіти¹

(у віці 15-70 років; %)

	2000		2005		2007	
	жінки	чоловіки	жінки	чоловіки	жінки	чоловіки
Усього	58,4	68,5	57,0	67,9	57,1	68,9
у тому числі за освітою						
повна вища	78,4	84,1	76,4	84,1	76,7	84,4
базова вища	74,7	81,7	52,9	60,7	55,4	55,4
неповна вища	–	–	68,1	76,9	67,1	77,7
повна загальна середня	53,8	65,6	56,1	71,5	54,0	71,3
базова загальна середня	30,8	38,8	33,1	44,1	31,8	43,1
початкова загальна або не мають освіти	17,1	25,7	20,4	21,8	21,3	21,2

Продовження табл. 4.1

	2008		2009		2010	
	жінки	чоловіки	жінки	чоловіки	жінки	чоловіки
Усього	57,5	69,8	58,1	69,2	58,4	69,6
у тому числі за освітою						
повна вища	75,6	84,2	76,3	83,1	75,7	83,5
базова вища	56,7	58,8	50,7	54,5	52,5	56,9
неповна вища	68,1	78,9	68,6	77,7	68,2	78,1
повна загальна середня	53,7	71,8	52,6	69,7	53,1	69,7
базова загальна середня	32,4	43,4	34,4	45,6	33,9	45,0
початкова загальна або не мають освіти	21,6	20,4	17,3	17,9	15,7	17,0

¹ Дані наведено за матеріалами вибіркового обстеження населення з питань економічної активності.

4.2. Рівень економічної активності населення за віковими групами¹

(у віці 15-70 років; %)

	2000		2005		2007	
	жінки	чоловіки	жінки	чоловіки	жінки	чоловіки
Усього	58,4	68,5	57,0	67,9	57,1	68,9
у тому числі у віці, років						
15-24	37,3	42,8	35,5	44,7	36,6	46,8
25-29	79,4	90,0	73,5	89,2	73,8	90,5
30-34	84,0	91,0	77,3	88,6	78,3	90,6
35-39	85,6	90,9	82,4	89,0	83,7	90,9
40-49	85,5	88,9	82,9	85,9	83,6	85,6
50-59	55,8	76,6	57,2	74,2	54,9	73,7
60-70	16,3	24,7	20,3	26,7	19,7	24,7

Продовження табл. 4.2

	2008		2009		2010	
	жінки	чоловіки	жінки	чоловіки	жінки	чоловіки
Усього	57,5	69,8	58,1	69,2	58,4	69,6
у тому числі у віці, років						
15-24	37,7	48,1	36,5	47,1	35,2	45,6
25-29	72,7	91,4	72,3	88,6	70,9	88,6
30-34	79,1	90,9	77,7	89,6	77,5	89,3
35-39	83,3	91,4	82,2	90,2	82,6	89,5
40-49	83,9	86,2	83,2	84,4	83,7	85,6
50-59	55,4	73,7	56,5	71,5	58,0	73,1
60-70	19,5	25,3	21,8	27,0	22,1	27,1

¹ Дані наведено за матеріалами вибіркового обстеження населення з питань економічної активності.

4.3. Населення у віці 15-70 років за економічною активністю у 2008 році¹

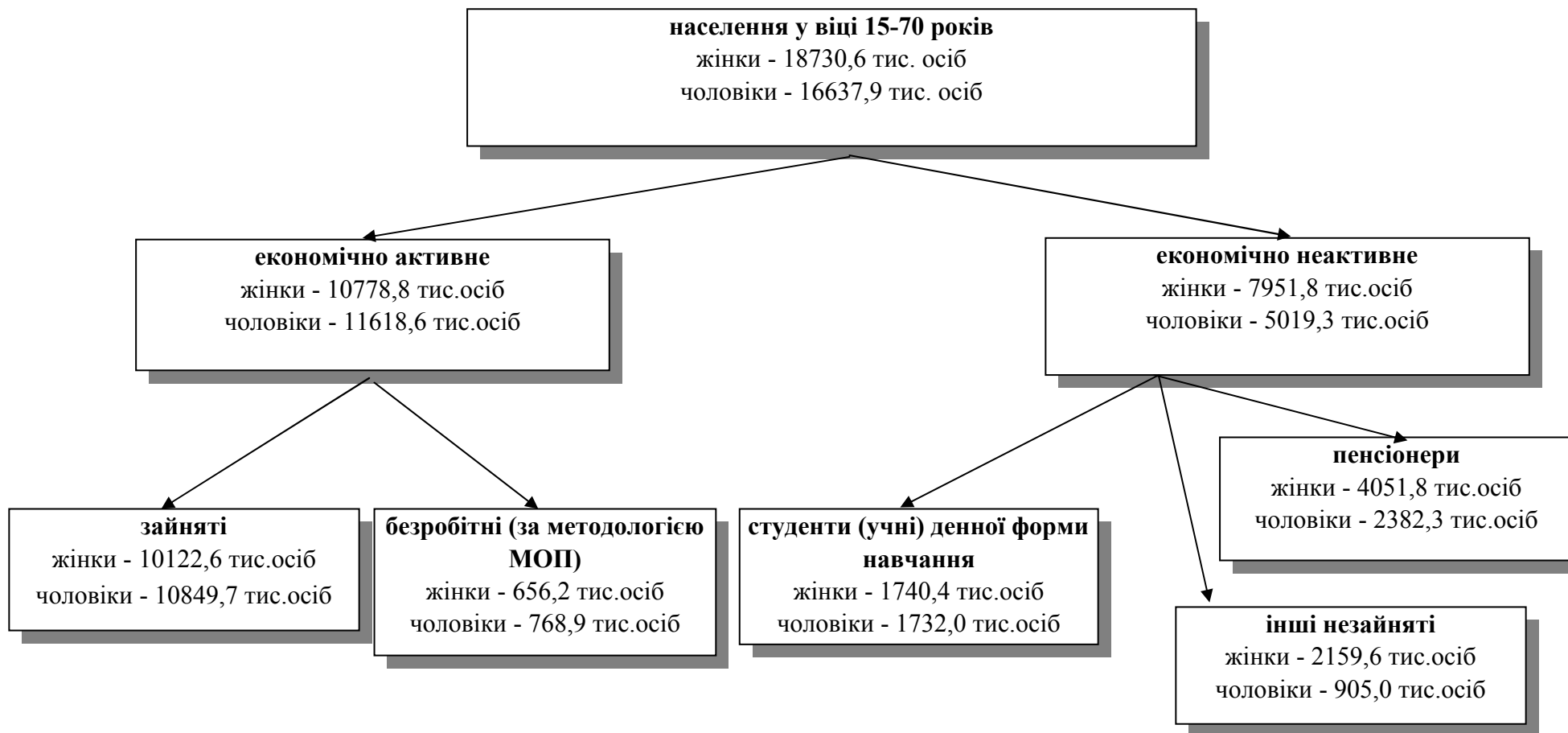

¹ Дані наведено за матеріалами вибірових обстежень населення з питань економічної активності.

4.4. Населення у віці 15-70 років за економічною активністю у 2009 році¹

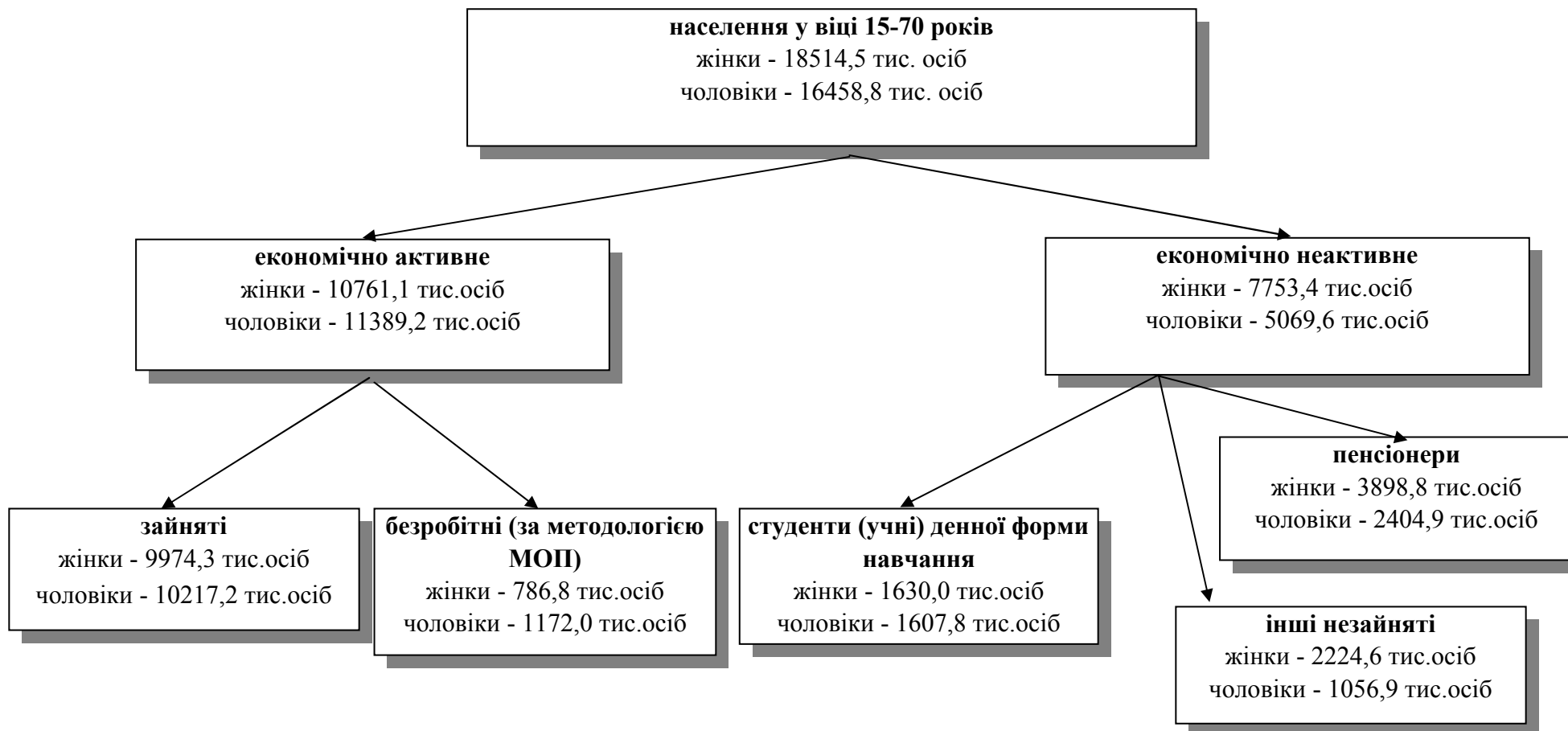

¹ Дані наведено за матеріалами вибірових обстежень населення з питань економічної активності.

4.5. Населення у віці 15-70 років за економічною активністю у 2010 році¹

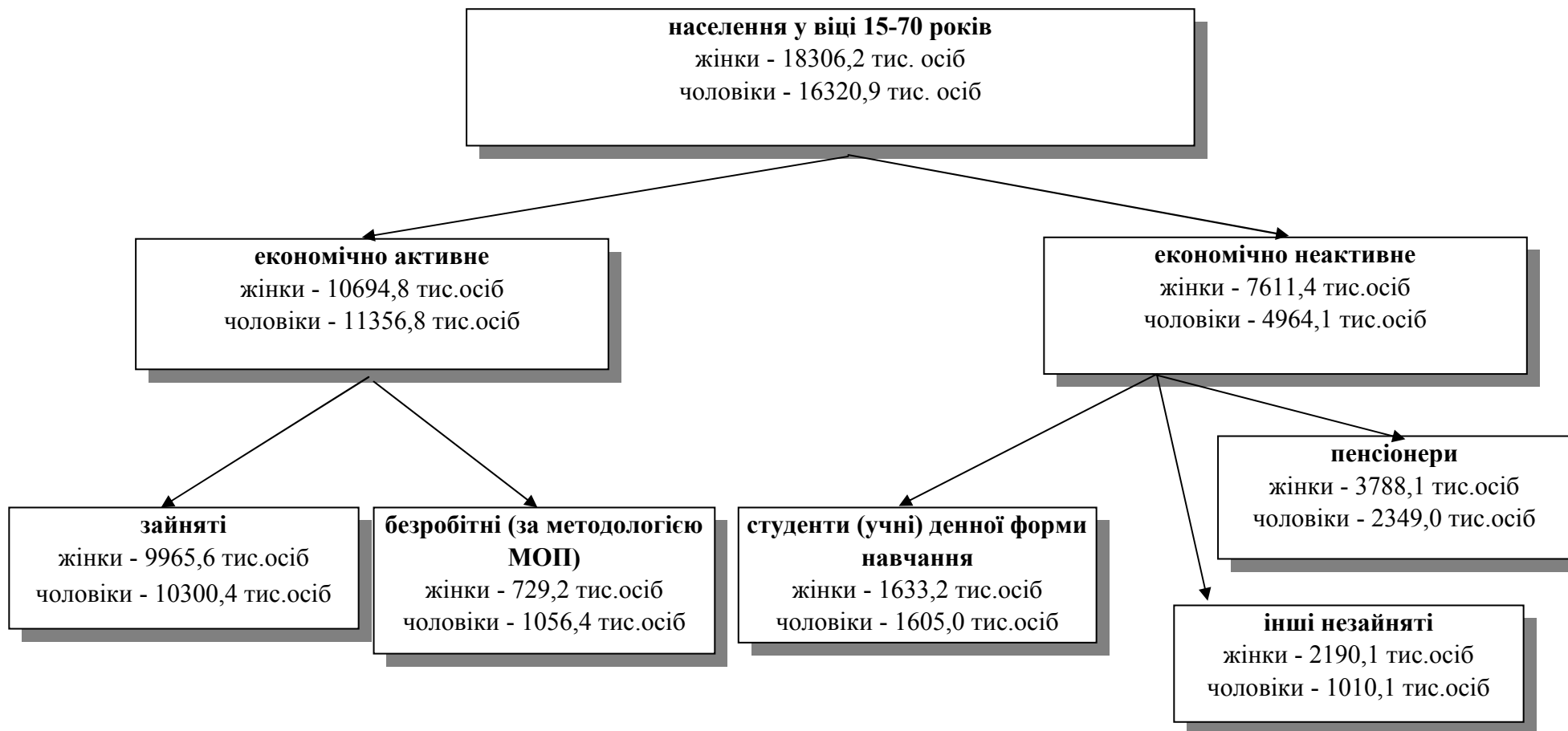

¹ Дані наведено за матеріалами вибірових обстежень населення з питань економічної активності.

4.6. Рівень безробіття населення (за методологією МОП) за рівнем освіти¹

(у віці 15-70 років; % до економічно активного населення)

	2000		2005		2007	
	жінки	чоловіки	жінки	чоловіки	жінки	чоловіки
Безробітне населення	11,6	11,6	6,8	7,5	6,0	6,7
у тому числі за освітою						
повна вища	8,0	7,0	4,0	4,4	4,5	4,8
базова вища	12,0	11,6	5,2	10,0	5,2	9,0
неповна вища	–	–	7,1	6,8	5,9	6,3
повна загальна середня	12,7	12,9	9,0	8,8	7,7	7,5
базова загальна середня	8,3	11,5	5,6	8,4	4,1	7,4
початкова загальна або не мають освіти	2,0	6,6	1,9	2,6	0,7	0,6

Продовження табл. 4.6

	2008		2009		2010	
	жінки	чоловіки	жінки	чоловіки	жінки	чоловіки
Безробітне населення	6,1	6,6	7,3	10,3	6,8	9,3
у тому числі за освітою						
повна вища	3,7	4,6	6,2	7,3	6,4	7,4
базова вища	11,4	8,2	14,1	16,9	15,1	14,0
неповна вища	6,8	6,8	7,3	10,7	6,5	8,9
повна загальна середня	7,4	7,4	8,2	11,7	7,4	10,2
базова загальна середня	4,6	6,4	6,5	8,7	5,4	9,9
початкова загальна або не мають освіти ²	0,5	0,2	2,1	0,6

¹ Дані наведено за матеріалами вибіркового обстеження населення з питань економічної активності.

² Інформація щодо безробітного населення за рівнем освіти не наведена через високий рівень коефіцієнта варіації.

4.7. Рівень безробіття населення (за методологією МОП) за віковими групами¹

(у віці 15-70 років; % до економічно активного населення)

	2000		2005		2007	
	жінки	чоловіки	жінки	чоловіки	жінки	чоловіки
Безробітне населення	11,6	11,6	6,8	7,5	6,0	6,7
у тому числі у віці, років						
15-24	25,3	23,3	14,4	15,2	12,5	12,4
25-29	13,1	15,1	7,7	7,5	7,3	6,6
30-34	12,6	11,7	7,3	6,4	6,0	6,5
35-39	10,9	10,3	6,1	6,8	4,5	6,0
40-49	9,3	9,1	6,5	6,5	6,0	5,4
50-59	7,4	7,4	4,0	5,7	3,5	5,8
60-70	1,4	1,0	0,2	0,3	0,0	0,1

Продовження табл. 4.7

	2008		2009		2010	
	жінки	чоловіки	жінки	чоловіки	жінки	чоловіки
Безробітне населення	6,1	6,6	7,3	10,3	6,8	9,3
у тому числі у віці, років						
15-24	13,6	13,1	15,1	19,8	16,7	17,8
25-29	7,1	7,0	9,8	10,9	8,1	11,2
30-34	5,3	5,5	7,1	9,7	6,9	8,8
35-39	4,4	5,9	7,0	8,8	6,8	8,6
40-49	6,2	5,9	6,8	9,3	6,0	7,6
50-59	3,5	4,6	4,3	7,3	3,9	6,8
60-70	0,0	0,0	0,1	0,1	0,0	0,1

¹ Дані наведено за матеріалами вибірових обстежень населення з питань економічної активності.

4.8. Рівень безробіття жінок (за методологією МОП) за віковими групами у 2000 та 2010 рр.

(у % до економічно активного населення)

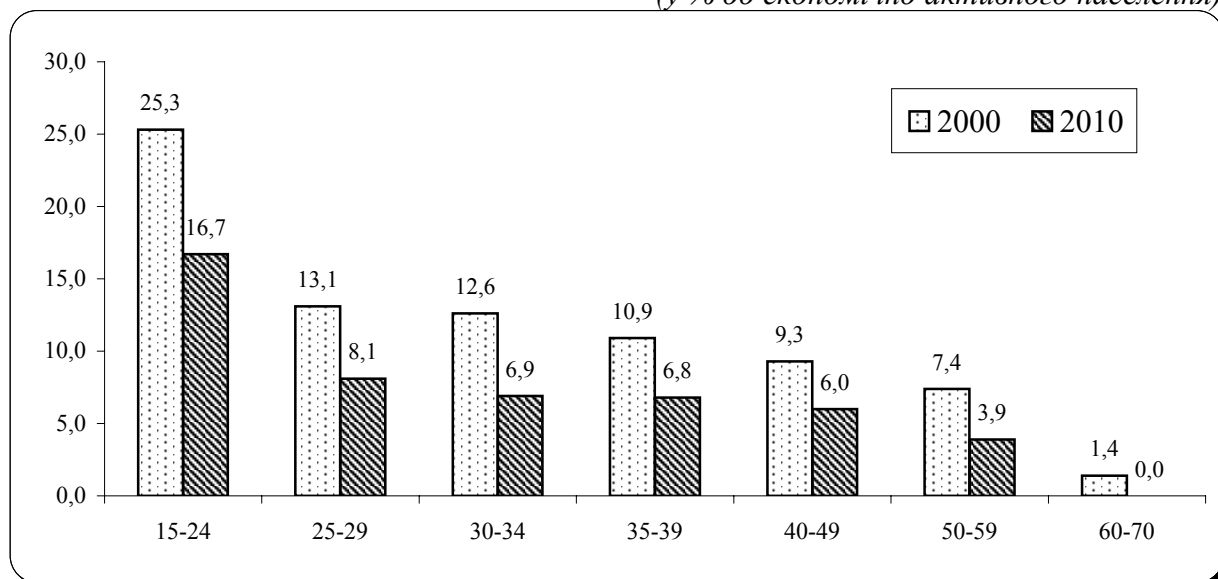

4.9. Рівень безробіття чоловіків (за методологією МОП) за віковими групами у 2000 та 2010 рр.

(у % до економічно активного населення)

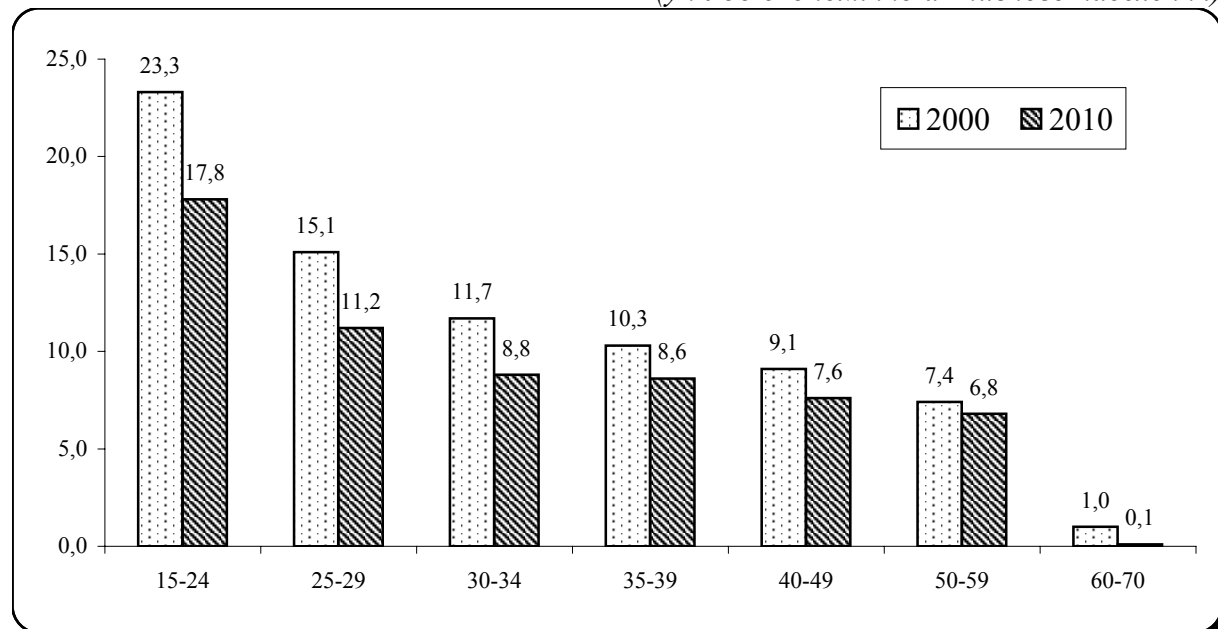

4.10. Чисельність зайнятого населення за статусами зайнятості¹

(у віці 15-70 років; тис.осіб)

	2008		2009		2010	
	ЖІНКИ	ЧОЛОВІКИ	ЖІНКИ	ЧОЛОВІКИ	ЖІНКИ	ЧОЛОВІКИ
Усього	10122,6	10849,7	9974,3	10217,2	9965,6	10300,4
у тому числі						
працюючі за наймом	8172,7	9025,1	8065,9	8393,9	8016,6	8417,3
працюючі у секторі самостійної зайнятості	1949,9	1824,6	1908,4	1823,3	1949,0	1883,1

4.11. Розподіл зайнятого населення за статусами зайнятості¹

(%)

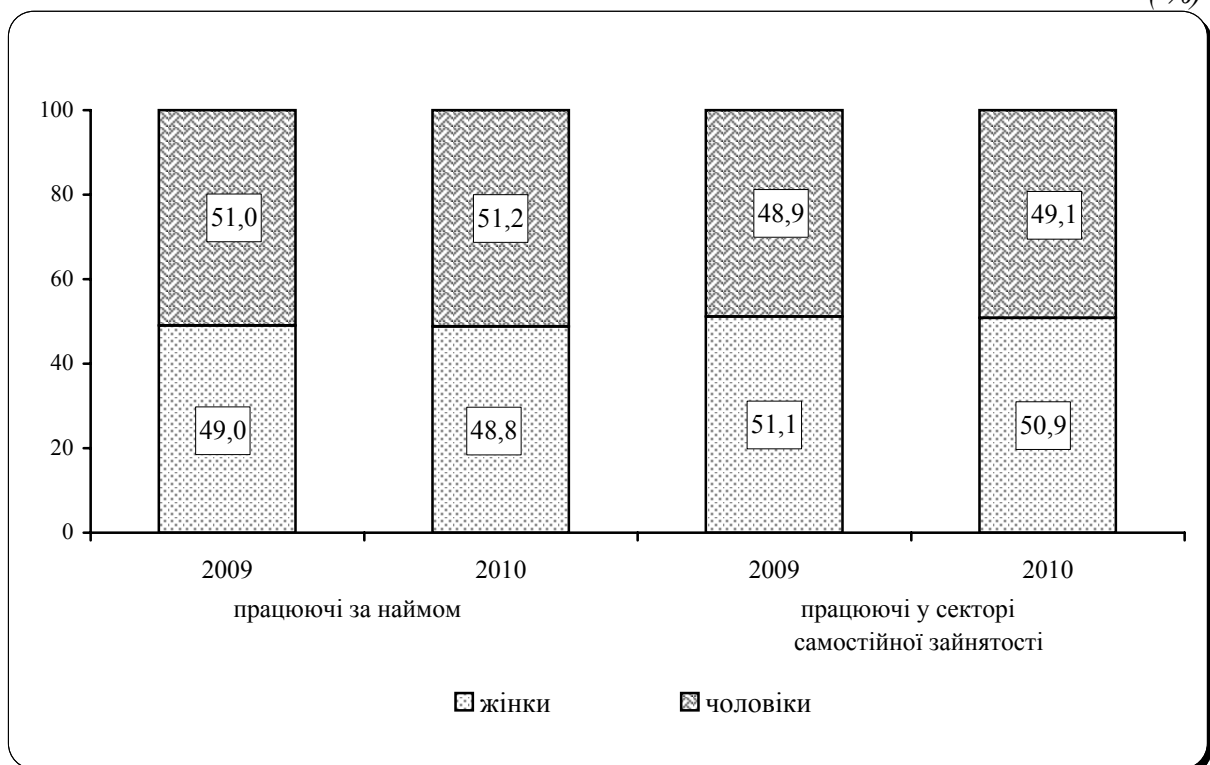

¹ Дані наведено за матеріалами вибірових обстежень населення з питань економічної активності.

**4.12. Середньомісячна заробітна плата працівників
за видами економічної діяльності**

	2008			2009			2010		
	жінок, грн.	чоло- віків, грн.	заробітна плата жі- нок до за- робітної плати чо- ловіків, %	жінок, грн.	чоло- віків, грн.	заробітна плата жі- нок до за- робітної плати чо- ловіків, %	жінок, грн.	чоло- віків, грн.	заробітна плата жі- нок до за- робітної плати чо- ловіків, %
Усього	1565	2080	75,2	1677	2173	77,2	1974	2538	77,8
Сільське господарство, мисливство та пов'язані з ними послуги	994	1122	88,6	1123	1251	89,8	1361	1464	92,9
Лісове господарство та пов'язані з ним послуги	1229	1329	92,5	1260	1359	92,7	1714	1802	95,1
Рибальство, рибництво	951	905	105,2	1059	1022	103,7	1239	1182	104,9
Промисловість	1555	2315	67,2	1648	2412	68,3	2014	2925	68,8
Будівництво	1624	1883	86,2	1383	1543	89,6	1549	1805	85,8
Торгівля; ремонт автомобілів, побутових виробів та предметів особистого вжитку	1349	1679	80,4	1443	1688	85,5	1693	2048	82,6
Діяльність готелів та ресторанів	1158	1378	84,1	1199	1430	83,8	1371	1647	83,3
Діяльність транспорту та зв'язку	1822	2474	73,7	2028	2670	76,0	2309	2999	77,0
діяльність наземного транспорту	1829	2138	85,6	1958	2208	88,7	2225	2410	92,3
діяльність водного транспорту	1484	2080	71,3	2329	2451	95,0	2846	3033	93,8
діяльність авіаційного транспорту	4036	4076	99,0	5058	5133	98,5	5803	7317	79,3
додаткові транспортні послуги та допоміжні операції	2089	2651	78,8	2241	2844	78,8	2543	3208	79,3
діяльність пошти та зв'язку	1523	2652	57,4	1782	2998	59,4	1972	3172	62,2
Фінансова діяльність	3279	4763	68,8	3537	5044	70,1	4068	5655	71,9
Операції з нерухомим майном, оренда, інжиніринг та надання послуг підприємцям	2001	2165	92,5	2114	2339	90,4	2366	2498	94,7
з них дослідження і розробки	2128	2537	83,9	2326	2776	83,8	2642	3094	85,4
Державне управління	2424	2898	83,6	2369	2804	84,5	2619	2982	87,9
Освіта	1392	1630	85,4	1561	1778	87,8	1830	2079	88,0
Охорона здоров'я та надання соціальної допомоги	1150	1307	88,0	1277	1444	88,4	1599	1775	90,0
Надання комунальних та індивідуальних послуг; діяльність у сфері культури та спорту	1311	1829	71,7	1496	2223	67,3	1763	2499	70,6
з них діяльність у сфері культури та спорту, відпочинку та розваг	1330	1964	67,8	1530	2489	61,5	1831	2808	65,2

Примітка: До 2009 року включно дані наведено по підприємствах, установах, організаціях та їхніх відокремлених підрозділах, крім статистично малих підприємств та фізичних осіб-підприємців, за 2010 рік по підприємствах, установах, організаціях та їхніх відокремлених підрозділах із кількістю 10 і більше осіб. Безпосереднє порівняння даних 2010 року з аналогічними даними попередніх років є некоректним.

4.13. Вивільнення працівників за видами економічної діяльності¹

(у % до загальної кількості вивільнених)

	2008		2009		2010	
	жінки	чоловіки	жінки	чоловіки	жінки	чоловіки
Усього	54,2	45,8	49,7	50,3	54,5	45,5
у тому числі за видами економічної діяльності						
Сільське господарство, мисливство, лісове господарство	46,8	53,2	42,5	57,5	43,1	56,9
Рибальство, рибництво	31,5	68,5	27,3	72,7	40,9	59,1
Промисловість	53,2	46,8	45,5	54,5	49,0	51,0
Будівництво	39,9	60,1	31,0	69,0	34,1	65,9
Торгівля; ремонт автомобілів, побутових виробів та предметів особистого вжитку	60,1	39,9	54,1	45,9	57,5	42,5
Діяльність готелів та ресторанів	72,5	27,5	74,5	25,5	69,2	30,8
Діяльність транспорту та зв'язку	51,6	48,4	47,2	52,8	59,0	41,0
Фінансова діяльність	60,6	39,4	68,5	31,5	65,6	34,4
Операції з нерухомим майном, оренда, інжиніринг та надання послуг підприємцям	60,3	39,7	56,1	43,9	56,8	43,2
Державне управління	49,9	50,1	50,3	49,7	56,8	43,2
Освіта	70,9	29,1	70,2	29,8	69,7	30,3
Охорона здоров'я та надання соціальної допомоги	74,0	26,0	77,8	22,2	76,5	23,5
Інші види економічної діяльності	61,0	39,0	51,0	49,0	50,6	49,4

¹ За даними державної служби зайнятості.

4.14. Кількість державних службовців на 31.12.2008р.

	Усього, осіб	У тому числі			
		жінки	у % до загальної кількості державних службовців	чоловіки	у % до загальної кількості державних службовців
Облікова кількість працівників, які займають посади керівників та спеціалістів	278 707	210 144	75,4	68 563	24,6
Керівники	74 432	47 828	64,3	26 604	35,7
з них мають категорії посад:					
першу	329	41	12,5	288	87,5
другу	1 465	351	24,0	1 114	76,0
третю	3 547	1 424	40,1	2 123	59,9
четверту	8 382	4 007	47,8	4 375	52,2
п'яту	22 890	15 670	68,5	7 220	31,5
шосту	37 819	26 335	69,6	11 484	30,4
Спеціалісти	204 275	162 316	79,5	41 959	20,5
з них мають категорії посад:					
другу	129	58	45,0	71	55,0
третю	3 652	2 335	63,9	1 317	36,1
четверту	3 796	2 413	63,6	1 383	36,4
п'яту	27 756	19 748	71,1	8 008	28,9
шосту	79 658	62 772	78,8	16 886	21,2
сьому	89 284	74 990	84,0	14 294	16,0

4.15. Кількість державних службовців на 31.12.2009р.

	Усього, осіб	У тому числі			
		жінки	у % до загальної кількості державних службовців	чоловіки	у % до загальної кількості державних службовців
Облікова кількість працівників, які займають посади керівників та спеціалістів	283 408	214 034	75,5	69 374	24,5
Керівники	76 534	49 628	64,8	26 906	35,2
з них мають категорії посад:					
першу	339	45	13,3	294	86,7
другу	1 478	379	25,6	1 099	74,4
третю	3 667	1 520	41,5	2 147	58,5
четверту	8 693	4 237	48,7	4 456	51,3
п'яту	23 743	16 417	69,1	7 326	30,9
шосту	38 614	27 030	70,0	11 584	30,0
Спеціалісти	206 874	164 406	79,5	42 468	20,5
з них мають категорії посад:					
другу	119	55	46,2	64	53,8
третю	3 686	2 361	64,1	1 325	35,9
четверту	3 630	2 261	62,3	1 369	37,7
п'яту	28 417	20 208	71,1	8 209	28,9
шосту	81 633	64 591	79,1	17 042	20,9
сьому	89 389	74 930	83,8	14 459	16,2

4.16. Кількість державних службовців на 31.12.2010р.

	Усього, осіб	У тому числі			
		жінки	у % до загальної кількості державних службовців	чоловіки	у % до загальної кількості державних службовців
Облікова кількість працівників, які займають посади керівників та спеціалістів	279 500	212 462	76,0	67 038	24,0
Керівники	75 370	49 567	65,8	25 803	34,2
з них мають категорії посад:					
першу	256	35	13,7	221	86,3
другу	1 265	347	27,4	918	72,6
третю	3 711	1 491	40,2	2 220	59,8
четверту	8 675	4 352	50,2	4 323	49,8
п'яту	23 914	16 763	70,1	7 151	29,9
шосту	37 549	26 579	70,8	10 970	29,2
Спеціалісти	204 130	162 895	79,8	41 235	20,2
з них мають категорії посад:					
другу	108	40	37,0	68	63,0
третю	3 552	2 357	66,4	1 195	33,6
четверту	3 315	2 086	62,9	1 229	37,1
п'яту	28 501	20 479	71,9	8 022	28,1
шосту	80 999	64 336	79,4	16 663	20,6
сьому	87 655	73 597	84,0	14 058	16,0

4.17. Кількість посадових осіб місцевого самоврядування на 31.12.2008р.

	Усього, осіб	У тому числі			
		жінки	у % до загальної кількості посадових осіб	чоловіки	у % до загальної кількості посадових осіб
Облікова кількість працівників, які займають посади керівників та спеціалістів	100 582	76 259	75,8	24 323	24,2
Керівники	40 562	24 773	61,1	15 789	38,9
з них мають категорії посад:					
першу	26	2	7,7	24	92,3
другу	80	8	10,0	72	90,0
третю	931	82	8,8	849	91,2
четверту	12 541	3 646	29,1	8 895	70,9
п'яту	22 114	17 188	77,7	4 926	22,3
шосту	4 870	3 847	79,0	1 023	21,0
Спеціалісти	60 020	51 486	85,8	8 534	14,2
з них мають категорії посад:					
другу	–	–	–	–	–
третю	4	1	25,0	3	75,0
четверту	55	24	43,6	31	56,4
п'яту	2 638	2 118	80,3	520	19,7
шосту	25 628	22 049	86,0	3 579	14,0
сьому	31 695	27 294	86,1	4 401	13,9

4.18. Кількість посадових осіб місцевого самоврядування на 31.12.2009р.

	Усього, осіб	У тому числі			
		жінки	у % до загальної кількості посадових осіб	чоловіки	у % до загальної кількості посадових осіб
Облікова кількість працівників, які займають посади керівників та спеціалістів	100 789	76 502	75,9	24 287	24,1
Керівники	41 154	25 417	61,8	15 737	38,2
з них мають категорії посад:					
першу	25	2	8,0	23	92,0
другу	76	6	7,9	70	92,1
третю	927	86	9,3	841	90,7
четверту	12 680	3 725	29,4	8 955	70,6
п'яту	22 549	17 709	78,5	4 840	21,5
шосту	4 897	3 889	79,4	1 008	20,6
Спеціалісти	59 635	51 085	85,7	8 550	14,3
з них мають категорії посад:					
другу	–	–	–	–	–
третю	5	2	40,0	3	60,0
четверту	49	19	38,8	30	61,2
п'яту	2 197	1 728	78,7	469	21,3
шосту	25 609	21 970	85,8	3 639	14,2
сьому	31 775	27 366	86,1	4 409	13,9

4.19. Кількість посадових осіб місцевого самоврядування на 31.12.2010р.

	Усього, осіб	У тому числі			
		жінки	у % до загальної кількості посадових осіб	чоловіки	у % до загальної кількості посадових осіб
Облікова кількість працівників, які займають посади керівників та спеціалістів	99 783	75 753	75,9	24 030	24,1
Керівники	41 399	25 684	62,0	15 715	38,0
з них мають категорії посад:					
першу	25	–	–	25	100,0
другу	71	4	5,6	67	94,4
третю	909	116	12,8	793	87,2
четверту	12 953	3 787	29,2	9 166	70,8
п'яту	22 687	17 998	79,3	4 689	20,7
шосту	4 754	3 779	79,5	975	20,5
Спеціалісти	58 384	50 069	85,8	8 315	14,2
з них мають категорії посад:					
другу	–	–	–	–	–
третю	4	2	50,0	2	50,0
четверту	31	16	51,6	15	48,4
п'яту	1 918	1 523	79,4	395	20,6
шосту	25 295	21 691	85,8	3 604	14,2
сьому	31 136	26 837	86,2	4 299	13,8

4.20. Віковий склад державних службовців

	2008		2009		2010	
	осіб	у % до підсумку	осіб	у % до підсумку	осіб	у % до підсумку
Кількість державних службовців, усього	278 707	100,0	283 408	100,0	279 500	100,0
у тому числі						
Жінки	210 144	75,4	214 034	75,5	212 462	76,0
з них у віці, років						
до 27 включно	52 551	18,9	51 314	18,1	48 431	17,3
28-49	130 460	46,8	134 912	47,6	136 878	49,0
50-54	25 813	9,3	26 280	9,3	25 697	9,2
55 років і старші	1 320	0,5	1 528	0,5	1 456	0,5
з них подовжено термін перебування на державній службі	1 029	0,4	1 085	0,4	987	0,4
Чоловіки	68 563	24,6	69 374	24,5	67 038	24,0
з них у віці, років						
до 27 включно	16 205	5,8	16 360	5,8	15 600	5,6
28-54	42 139	15,1	43 076	15,2	42 253	15,1
55-59	9 396	3,4	8 976	3,2	8 293	3,0
60 років і старші	823	0,3	962	0,3	892	0,3
з них подовжено термін перебування на державній службі	625	0,2	682	0,2	611	0,2

4.21. Віковий склад посадових осіб місцевого самоврядування

	2008		2009		2010	
	осіб	у % до підсумку	осіб	у % до підсумку	осіб	у % до підсумку
Кількість посадових осіб, усього	100 582	100,0	100 789	100,0	99 783	100,0
у тому числі						
Жінки	76 259	75,8	76 502	75,9	75 753	75,9
з них у віці, років						
до 27 включно	8 952	8,9	8 440	8,4	8 147	8,2
28-49	50 826	50,5	50 552	50,2	50 415	50,5
50-54	12 596	12,5	12 931	12,8	13 208	13,2
55 років і старші	3 885	3,9	4 579	4,5	3 983	4,0
з них подовжено термін перебування на державній службі	2 138	2,1	2 355	2,3	2 240	2,2
Чоловіки	24 323	24,2	24 287	24,1	24 030	24,1
з них у віці, років						
до 27 включно	2 267	2,3	2 294	2,3	2 380	2,4
28-54	16 645	16,5	16 295	16,2	16 859	16,9
55-59	4 106	4,1	4 038	4,0	3 632	3,6
60 років і старші	1 305	1,3	1 660	1,6	1 159	1,2
з них подовжено термін перебування на державній службі	646	0,6	699	0,7	535	0,5

5

Правопорушення

**5.1. Розподіл виявлених осіб, які підозрювалися у скоєнні злочинів
(за даними МВС України)**

	(%)					
	1995		2000		2007	
	жінки	чоловіки	жінки	чоловіки	жінки	чоловіки
Усього	17,3	82,7	14,9	85,1	12,7	87,3
Умисні вбивства (та замах)	13,2	86,8	12,0	88,0	12,6	87,4
Умисні тяжкі тілесні ушкодження	10,3	89,7	9,5	90,5	11,7	88,3
Згвалтування (та замах)	0,7	99,3	1,0	99,0	0,2	99,8
Крадіжки	14,7	85,3	8,6	91,4	9,2	90,8
Грабежі	7,0	93,0	6,4	93,6	4,6	95,4
Розбійні напади	5,7	94,3	5,4	94,6	3,4	96,6
Шахрайство ¹	26,1	73,9	36,9	63,1	21,3	78,7
Хуліганство	8,0	92,0	7,6	92,4	5,6	94,4
Хабарництво	22,1	77,9	31,0	69,0	22,9	77,1
Викрадення, привласнення, вимагання вогнепальної зброї, бойових припасів, вибухових речовин чи радіоактивних матеріалів або заволодіння ними шляхом шахрайства або зловживання службовим становищем	3,9	96,1	3,0	97,0	2,9	97,1
Злочини, пов'язані з наркотиками	22,1	77,9	23,3	76,7	16,1	83,9

Продовження табл. 5.1

	2008		2009		2010	
	жінки	чоловіки	жінки	чоловіки	жінки	чоловіки
Усього	13,2	86,8	13,7	86,3	13,9	86,1
Умисні вбивства (та замах)	12,0	88,0	11,6	88,4	12,6	87,4
Умисні тяжкі тілесні ушкодження	12,5	87,5	13,1	86,9	12,9	87,1
Згвалтування (та замах)	0,8	99,2	0,2	99,8	1,0	99,0
Крадіжки	9,4	90,6	11,5	88,5	11,6	88,4
Грабежі	5,1	94,9	5,3	94,7	5,3	94,7
Розбійні напади	4,0	96,0	3,1	96,9	3,7	96,3
Шахрайство ¹	22,7	77,3	23,1	76,9	23,5	76,5
Хуліганство	6,0	94,0	5,9	94,1	5,3	94,7
Хабарництво	22,1	77,9	20,7	79,3	21,3	78,7
Викрадення, привласнення, вимагання вогнепальної зброї, бойових припасів, вибухових речовин чи радіоактивних матеріалів або заволодіння ними шляхом шахрайства або зловживання службовим становищем	4,0	96,0	–	100,0	–	100,0
Злочини, пов'язані з наркотиками	16,3	83,7	15,3	84,7	14,3	85,7

¹ Починаючи з 2000р. враховано злочини щодо шахрайства з фінансовими ресурсами.

5.2. Розподіл засуджених осіб, які скоїли злочини

(%)

	1995		2000		2007	
	жінки	чоловіки	жінки	чоловіки	жінки	чоловіки
Усього	14,4	85,6	13,8	86,2	12,0	88,0
Умисні вбивства (та замах)	11,6	88,4	11,8	88,2	10,3	89,7
Умисні тяжкі тілесні ушкодження	8,3	91,7	10,0	90,0	11,1	88,9
Згвалтування (та замах)	0,6	99,4	0,6	99,4	0,2	99,8
Крадіжки	12,9	87,1	8,3	91,7	8,9	91,1
Грабежі	6,3	93,7	6,3	93,7	5,2	94,8
Розбійні напади	5,1	94,9	4,6	95,4	3,1	96,9
Шахрайство	16,4	83,6	32,0	68,0	16,5	83,5
Хуліганство ¹	6,0	94,0	6,6	93,4
Хабарництво	16,5	83,5	25,0	75,0	22,0	78,0
Злочини, пов'язані з наркотиками	18,8	81,2	22,8	77,2	16,8	83,2

Продовження табл. 5.2

	2008		2009		2010	
	жінки	чоловіки	жінки	чоловіки	жінки	чоловіки
Усього	12,4	87,6	12,7	87,3	13,1	86,9
Умисні вбивства (та замах)	13,3	86,7	12,4	87,6	13,5	86,5
Умисні тяжкі тілесні ушкодження	13,4	86,6	13,5	86,5	14,2	85,8
Згвалтування (та замах)	–	100,0	0,9	99,1	1,8	98,2
Крадіжки	9,7	90,3	11,2	88,8	12,1	87,9
Грабежі	4,6	95,4	5,6	94,4	5,5	94,5
Розбійні напади	3,7	96,3	3,3	96,7	3,3	96,7
Шахрайство	18,6	81,4	19,6	80,4	19,9	80,1
Хуліганство ¹	5,4	94,6	5,4	94,6	4,6	95,4
Хабарництво	21,0	79,0	22,5	77,5	21,1	78,9
Злочини, пов'язані з наркотиками	17,0	83,0	15,7	84,3	14,7	85,3

¹ Протягом 2001-2007 років в адміністративній звітності Державної судової адміністрації України кількість засуджених за хуліганство в гендерному розрізі не виділялась.

5.3. Склад потерпілих від злочинних дій за результатами розгляду в судах кримінальних справ, %

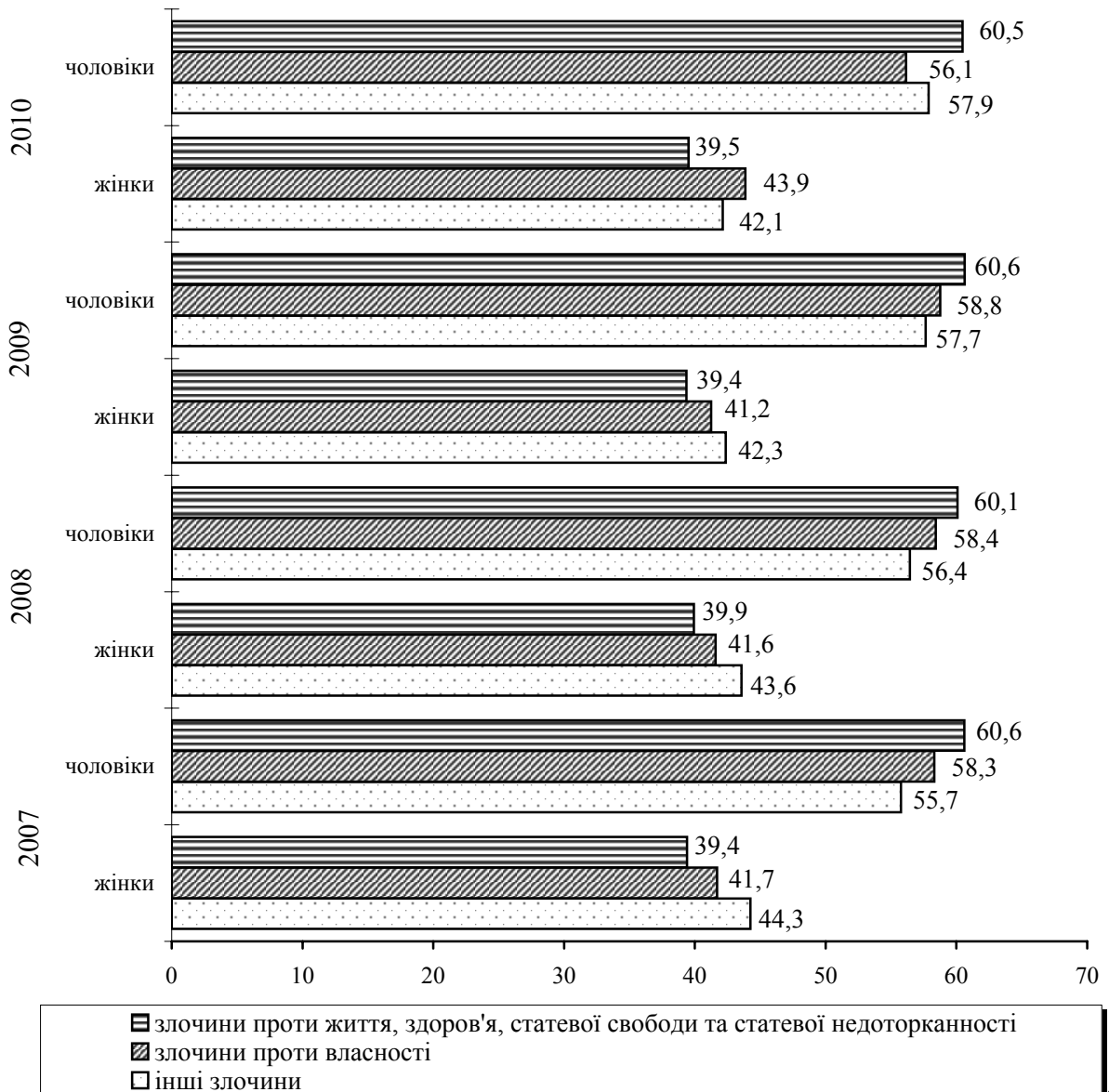

5.4. Розподіл осіб, які допускають немедичне вживання наркотиків, психотропних речовин, що знаходяться на обліку в органах внутрішніх справ (на кінець року); %

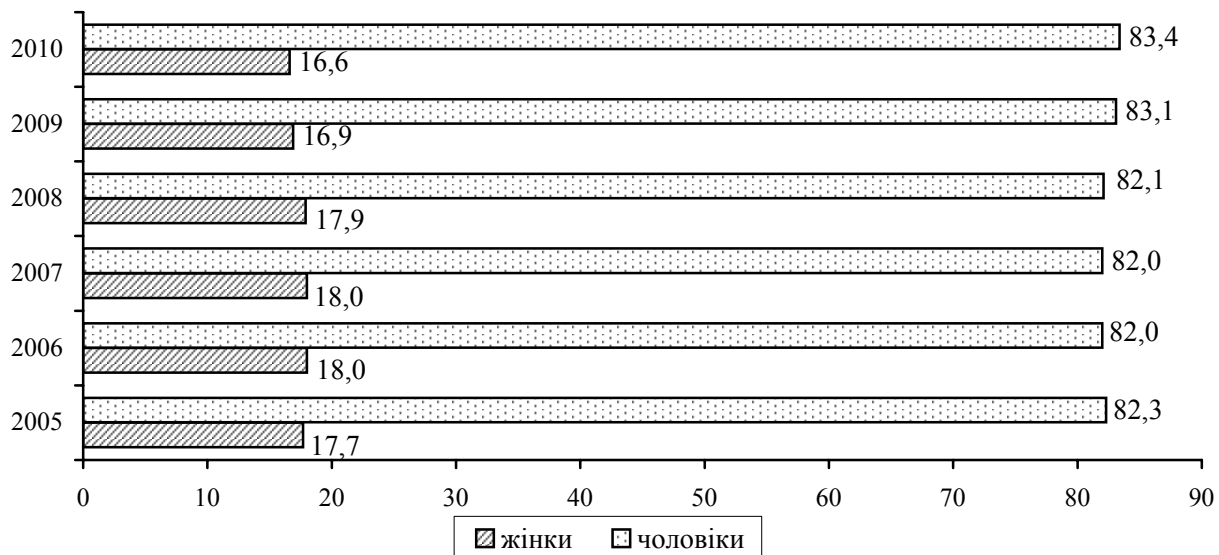

5.5. Розподіл осіб, виявлених органами внутрішніх справ, які скоїли злочини у сфері обігу наркотичних засобів, психотропних речовин, їх аналогів або прекурсорів; %

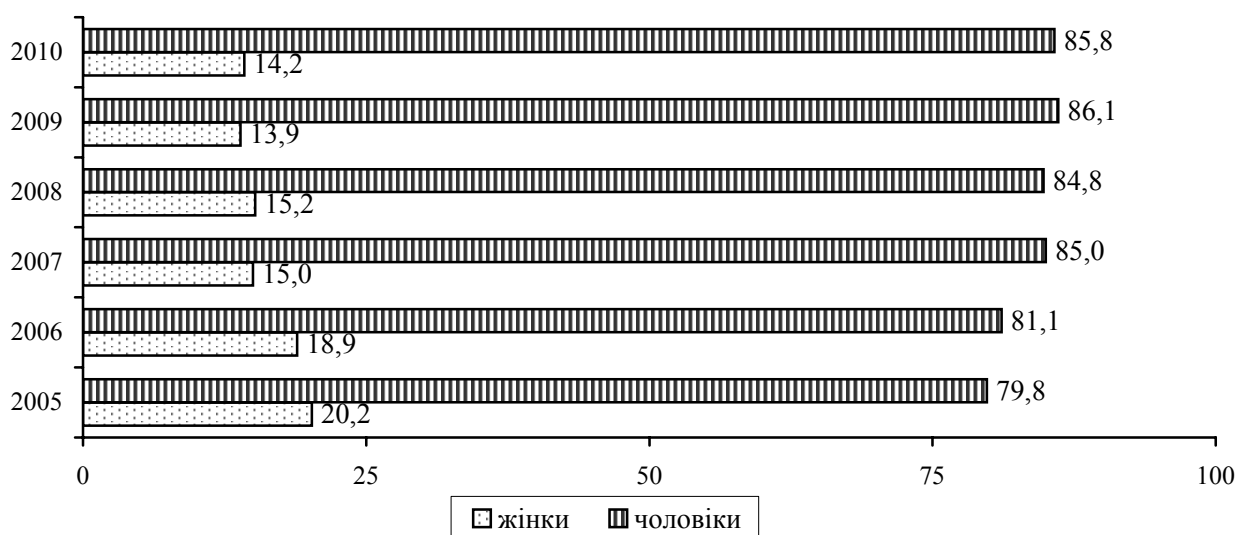

6

Жінки та чоловіки регіонів

**6.1. Розподіл постійного населення за основними віковими групами
та статтю по регіонах на 01.01.2010 р.**

(осіб)

	Усього	У тому числі у віці					
		молодшому за працездатний		працездатному		старшому за працездатний	
		жінки	чоловіки	жінки	чоловіки	жінки	чоловіки
Україна	45782592	3396119	3586470	13415368	14186162	7864038	3334435
Автономна							
Республіка Крим	1956550	142664	150453	582550	607937	336278	136668
Вінницька	1643523	128532	136156	459476	487805	302889	128665
Волинська	1033937	99831	105897	298034	316039	150839	63297
Дніпропетровська	3352172	235073	249535	994601	1033484	592433	247046
Донецька	4453855	282340	299275	1312547	1372258	838682	348753
Житомирська	1286618	106222	111753	359445	388465	225858	94875
Закарпатська	1241995	121364	128112	365182	393300	160822	73215
Запорізька	1810875	122638	130699	534497	560201	328460	134380
Івано-Франківська	1377990	122143	128523	399857	429480	206859	91128
Київська	1715985	128495	136916	499183	530320	297511	123560
Кіровоградська	1011367	75259	79107	285907	301427	188001	81666
Луганська	2307020	143307	151626	681417	725782	428954	175934
Львівська	2531247	209060	219008	737807	802135	388137	175100
Миколаївська	1188801	89520	94671	351026	369405	199874	84305
Одеська	2379962	184031	193240	696863	750662	385249	169917
Полтавська	1491729	102373	108626	428675	454046	278022	119987
Рівненська	1150564	116101	121791	330803	354053	159632	68184
Сумська	1170125	77972	82127	339993	360254	218920	90859
Тернопільська	1085614	90476	95130	311712	330842	179435	78019
Харківська	2753453	174545	184528	826339	876401	488737	202903
Херсонська	1091999	85134	89275	319289	340601	182329	75371
Хмельницька	1330794	104452	110834	373466	401816	238566	101660
Черкаська	1291589	91505	96552	366134	385288	245721	106389
Чернівецька	901306	79127	83130	263542	277729	136733	61045
Чернігівська	1101205	73725	77500	302709	328463	227281	91527
м. Київ	2743824	184702	195293	883332	889480	408269	182748
м. Севастополь ¹	378493	25528	26713	110982	118489	69547	27234

¹ Включаючи м.Інкерман, смт Кача і сільські ради, підпорядковані міській раді.

**6.2. Розподіл постійного населення за основними віковими групами
та статтю по регіонах на 01.01.2011 р.**

(осіб)

	Усього	У тому числі у віці					
		молодшому за працездатний		працездатному		старшому за працездатний	
		жінки	чоловіки	жінки	чоловіки	жінки	чоловіки
Україна	45598179	3391585	3584084	13283920	14085166	7890058	3363366
Автономна							
Республіка Крим	1954759	144230	152278	575155	603417	340529	139150
Вінницька	1634116	127225	134952	456334	485609	301112	128884
Волинська	1034421	99895	106295	297327	316137	151326	63441
Дніпропетровська	3333195	235526	249993	982674	1023051	593612	248339
Донецька	4420126	281726	298480	1292397	1353345	841186	352992
Житомирська	1279777	105035	110672	356867	387077	225446	94680
Закарпатська	1244517	121767	128690	364150	392759	162480	74671
Запорізька	1800526	122528	130455	527599	554740	329637	135567
Івано-Франківська	1377040	121114	127444	398630	429867	208570	91415
Київська	1711870	128983	137266	495650	528450	297552	123969
Кіровоградська	1003572	74407	78202	283172	299161	186945	81685
Луганська	2286674	142391	150965	670248	716273	429679	177118
Львівська	2526378	207346	217701	733852	801268	390956	175255
Миколаївська	1182567	89047	94173	347112	365789	200904	85542
Одеська	2377610	185498	194729	691840	745250	387384	172909
Полтавська	1479913	101509	107480	424491	450245	275947	120241
Рівненська	1151466	116146	122172	330213	354057	160320	68558
Сумська	1159352	76746	81078	335255	356009	218549	91715
Тернопільська	1080876	89402	94050	309972	330301	179330	77821
Харківська	2739472	174952	185146	815642	867755	490253	205724
Херсонська	1086805	84736	89055	315521	337610	183524	76359
Хмельницька	1323763	103544	109876	370033	400261	238560	101489
Черкаська	1281755	90317	95288	362595	382606	244427	106522
Чернівецька	901212	78654	82699	263134	277759	137262	61704
Чернігівська	1089667	72820	76570	298463	325095	225614	91105
м. Київ	2757892	189955	200913	876107	883727	418304	188886
м. Севастополь ¹	378858	26086	27462	109487	117548	70650	27625

¹ Включаючи м.Інкерман, смт Кача і сільські ради, підпорядковані міській раді.

6.3. Економічна активність жінок по регіонах¹

(у віці 15-70 років; тис. осіб)

	2000			2005			2007		
	економічно активні	у тому числі		економічно активні	у тому числі		економічно активні	у тому числі	
		зайняті економічною діяльністю	безробітні (за методологією МОП)		зайняті економічною діяльністю	безробітні (за методологією МОП)		зайняті економічною діяльністю	безробітні (за методологією МОП) ²
Україна	11155,3	9856,9	1298,4	10813,8	10075,5	738,3	10786,8	10139,9	646,9
Автономна Республіка Крим	487,9	445,9	42,0	468,1	437,8	30,3	471,1	441,1	30,0
Вінницька	462,0	422,7	39,3	375,4	351,5	23,9	368,9	347,6	21,3
Волинська	271,1	246,9	24,2	230,3	213,9	16,4	239,7	210,8	...
Дніпропетровська	837,7	727,0	110,7	814,4	764,1	50,3	811,9	769,2	42,7
Донецька	1170,4	1048,2	122,2	1122,1	1046,7	75,4	1107,3	1046,6	60,7
Житомирська	301,7	262,9	38,8	315,3	289,0	26,3	305,2	280,6	24,6
Закарпатська	268,8	239,6	29,2	278,7	259,0	19,7	268,8	251,3	17,5
Запорізька	460,3	399,6	60,7	440,5	417,2	23,3	445,7	422,1	23,6
Івано-Франківська	317,7	285,6	32,1	282,2	259,8	22,4	282,2	258,2	24,0
Київська	416,3	357,3	59,0	408,8	385,1	23,7	413,1	386,3	26,8
Кіровоградська	248,7	210,6	38,1	246,6	227,6	19,0	245,0	227,1	17,9
Луганська	552,4	486,4	66,0	550,1	505,9	44,2	550,3	511,0	39,3
Львівська	616,8	541,2	75,6	555,4	511,0	44,4	548,2	524,3	23,9
Миколаївська	285,3	246,1	39,2	285,8	259,3	26,5	287,0	268,0	19,0
Одеська	550,6	487,2	63,4	511,4	490,7	20,7	499,0	485,0	14,0
Полтавська	368,5	332,4	36,1	362,3	336,3	26,0	355,2	335,8	19,4
Рівненська	234,5	208,6	25,9	246,2	226,0	20,2	247,1	230,0	17,1
Сумська	292,8	252,6	40,2	288,1	261,6	26,5	283,5	260,3	23,2
Тернопільська	231,6	197,0	34,6	230,2	210,2	20,0	222,5	208,0	14,5
Харківська	729,5	632,7	96,8	662,5	626,2	36,3	648,1	622,4	25,7
Херсонська	262,8	229,0	33,8	268,0	242,5	25,5	271,8	245,0	26,8
Хмельницька	310,3	264,7	45,6	317,7	291,3	26,4	312,2	288,8	23,4
Черкаська	295,9	263,9	32,0	302,9	275,7	27,2	313,5	288,6	24,9
Чернівецька	168,0	144,7	23,3	187,0	174,3	12,7	196,0	188,2	...
Чернігівська	294,7	266,4	28,3	280,6	261,7	18,9	275,3	256,2	19,1
м. Київ	655,1	605,5	49,6	689,7	662,6	27,1	722,1	697,1	25,0
м. Севастополь	63,9	52,2	11,7	93,5	88,5	5,0	96,1	90,3	...

¹ Дані наведено за матеріалами вибіркового обстеження населення з питань економічної активності.

² Інформація щодо безробітного населення за статтю в окремих регіонах не наведена через високий рівень коефіцієнта варіації.

Продовження табл. 6.3

	2008			2009			2010		
	економічно активні	у тому числі		економічно активні	у тому числі		економічно активні	у тому числі	
		зайняті економічною діяльністю	безробітні (за методологією МОП)		зайняті економічною діяльністю	безробітні (за методологією МОП)		зайняті економічною діяльністю	безробітні (за методологією МОП)
Україна	10778,8	10122,6	656,2	10761,1	9974,3	786,8	10694,8	9965,6	729,2
Автономна Республіка Крим	474,9	443,6	31,3	458,1	432,7	25,4	462,0	432,4	29,6
Вінницька	368,4	348,4	20,0	375,8	341,6	34,2	373,0	343,9	29,1
Волинська	231,0	214,0	17,0	227,4	211,4	16,0	227,7	214,4	13,3
Дніпропетровська	806,3	768,0	38,3	810,5	756,8	53,7	814,1	759,1	55,0
Донецька	1111,2	1053,2	58,0	1088,7	992,2	96,5	1070,6	984,3	86,3
Житомирська	308,7	279,3	29,4	313,2	289,9	23,3	304,5	285,2	19,3
Закарпатська	264,7	249,2	15,5	271,6	253,6	18,0	271,6	255,0	16,6
Запорізька	444,3	415,0	29,3	439,7	410,6	29,1	438,3	411,5	26,8
Івано-Франківська	277,9	256,7	21,2	277,5	261,1	16,4	276,1	258,2	17,9
Київська	401,2	388,9	12,3	397,3	370,9	26,4	388,3	367,4	20,9
Кіровоградська	246,6	229,4	17,2	236,2	217,8	18,4	234,3	216,4	17,9
Луганська	537,7	505,1	32,6	547,3	513,8	33,5	535,3	494,7	40,6
Львівська	558,2	517,9	40,3	575,1	533,8	41,3	570,2	532,0	38,2
Миколаївська	284,2	262,4	21,8	281,3	259,4	21,9	281,0	262,9	18,1
Одеська	494,3	480,8	13,5	521,8	492,8	29,0	517,1	493,6	23,5
Полтавська	356,5	334,4	22,1	348,0	320,9	27,1	347,3	319,9	27,4
Рівненська	247,4	232,2	15,2	254,0	231,0	23,0	259,0	235,0	24,0
Сумська	283,5	262,7	20,8	283,8	257,6	26,2	275,5	251,8	23,7
Тернопільська	224,8	204,0	20,8	227,4	207,8	19,6	233,6	216,3	17,3
Харківська	658,0	621,9	36,1	656,8	619,1	37,7	645,0	604,8	40,2
Херсонська	267,2	244,4	22,8	252,7	225,9	26,8	249,9	225,6	24,3
Хмельницька	322,8	293,7	29,1	308,5	281,9	26,6	308,9	289,3	19,6
Черкаська	318,2	287,2	31,0	315,7	285,6	30,1	314,1	289,1	25,0
Чернівецька	208,6	192,7	15,9	200,4	184,3	16,1	202,5	190,1	12,4
Чернігівська	271,4	256,2	15,2	273,5	249,0	24,5	274,8	250,7	24,1
м. Київ	715,6	693,2	22,4	721,8	681,8	40,0	727,6	690,8	36,8
м. Севастополь	95,2	88,1	7,1	97,0	91,0	6,0	92,5	91,2	1,3

6.4. Економічна активність чоловіків по регіонах¹

(у віці 15-70 років; тис. осіб)

	2000			2005			2007		
	економічно активні	у тому числі		економічно активні	у тому числі		економічно активні	у тому числі	
		зайняті економічною діяльністю	безробітні (за методологією МОП)		зайняті економічною діяльністю	безробітні (за методологією МОП)		зайняті економічною діяльністю	безробітні (за методологією МОП) ²
Україна	11675,5	10318,1	1357,4	11467,0	10604,5	862,5	11535,5	10764,8	770,7
Автономна Республіка Крим	501,9	464,0	37,9	490,6	468,3	22,3	489,3	475,4	13,9
Вінницька	457,1	416,7	40,4	400,0	371,5	28,5	405,0	379,2	25,8
Волинська	268,9	239,3	29,6	241,5	216,0	25,5	232,6	223,1	...
Дніпропетровська	898,1	807,3	90,8	851,3	809,7	41,6	853,0	813,2	39,8
Донецька	1213,1	1105,0	108,1	1143,0	1078,2	64,8	1153,4	1088,4	65,0
Житомирська	323,1	285,1	38,0	317,2	281,6	35,6	318,7	289,8	28,9
Закарпатська	300,8	263,7	37,1	313,6	292,0	21,6	315,8	296,3	19,5
Запорізька	464,1	407,8	56,3	467,8	428,8	39,0	459,0	428,3	30,7
Івано-Франківська	335,6	299,1	36,5	290,6	262,7	27,9	300,3	277,5	22,8
Київська	430,9	381,7	49,2	438,1	405,9	32,2	431,6	408,8	22,8
Кіровоградська	262,4	224,6	37,8	254,9	229,9	25,0	258,2	235,3	22,9
Луганська	582,9	521,9	61,0	593,1	548,5	44,6	592,0	555,7	36,3
Львівська	632,7	541,5	91,2	611,6	553,6	58,0	619,5	553,0	66,5
Миколаївська	301,1	254,9	46,2	309,2	280,5	28,7	310,6	279,1	31,5
Одеська	600,7	527,8	72,9	575,0	537,4	37,6	609,2	574,7	34,5
Полтавська	379,7	339,9	39,8	382,2	354,0	28,2	388,8	359,4	29,4
Рівненська	257,2	223,2	34,0	264,9	235,6	29,3	271,4	241,8	29,6
Сумська	310,7	261,2	49,5	303,1	284,4	18,7	303,9	282,8	21,1
Тернопільська	243,5	212,4	31,1	237,2	214,9	22,3	240,8	215,5	25,3
Харківська	734,0	639,7	94,3	726,3	671,0	55,3	737,6	689,1	48,5
Херсонська	293,6	250,3	43,3	280,9	257,4	23,5	279,5	260,7	18,8
Хмельницька	342,4	298,2	44,2	324,2	294,7	29,5	328,9	300,3	28,6
Черкаська	310,0	271,0	39,0	338,7	303,0	35,7	324,5	296,6	27,9
Чернівецька	186,0	148,9	37,1	214,2	187,4	26,8	215,2	187,8	...
Чернігівська	292,2	254,1	38,1	281,7	256,2	25,5	270,9	247,7	23,2
м. Київ	678,2	612,8	65,4	722,9	689,4	33,5	728,2	708,2	20,0
м. Севастополь	74,6	66,0	8,6	93,2	91,9	1,3	97,6	97,1	...

¹ Дані наведено за матеріалами вибіркового обстеження населення з питань економічної активності.

² Інформація щодо безробітного населення за статтю в окремих регіонах не наведена через високий рівень коефіцієнта варіації.

Продовження табл. 6.4

	2008			2009			2010		
	економічно активні	у тому числі		економічно активні	у тому числі		економічно активні	у тому числі	
		зайняті економічною діяльністю	безробітні (за методологією МОП)		зайняті економічною діяльністю	безробітні (за методологією МОП)		зайняті економічною діяльністю	безробітні (за методологією МОП)
Україна	11618,6	10849,7	768,9	11389,2	10217,2	1172,0	11356,8	10300,4	1056,4
Автономна Республіка Крим	489,5	475,1	14,4	514,1	473,0	41,1	502,7	472,1	30,6
Вінницька	406,9	377,2	29,7	400,3	351,9	48,4	398,2	350,4	47,8
Волинська	247,2	224,6	22,6	245,1	216,6	28,5	246,4	219,2	27,2
Дніпропетровська	857,8	812,0	45,8	856,0	780,3	75,7	845,5	782,8	62,7
Донецька	1156,1	1085,6	70,5	1098,2	989,1	109,1	1096,0	999,4	96,6
Житомирська	313,4	288,9	24,5	308,6	265,3	43,3	316,6	275,1	41,5
Закарпатська	325,3	303,0	22,3	311,0	271,1	39,9	310,6	276,8	33,8
Запорізька	460,0	435,4	24,6	457,5	413,6	43,9	454,3	414,2	40,1
Івано-Франківська	310,5	285,2	25,3	300,6	265,2	35,4	301,7	272,1	29,6
Київська	444,1	407,2	36,9	423,9	384,1	39,8	429,3	390,5	38,8
Кіровоградська	252,6	229,7	22,9	244,1	214,9	29,2	239,2	214,8	24,4
Луганська	606,3	563,7	42,6	564,3	512,4	51,9	558,8	520,7	38,1
Львівська	624,0	574,6	49,4	610,4	551,2	59,2	619,8	564,7	55,1
Миколаївська	314,0	286,1	27,9	308,7	275,8	32,9	305,1	273,8	31,3
Одеська	623,5	586,4	37,1	593,7	547,4	46,3	595,4	550,9	44,5
Полтавська	382,8	357,2	25,6	373,0	326,2	46,8	366,7	324,9	41,8
Рівненська	276,9	245,9	31,0	274,4	230,5	43,9	273,0	236,2	36,8
Сумська	303,9	281,0	22,9	278,5	242,5	36,0	280,7	245,2	35,5
Тернопільська	241,2	220,9	20,3	248,5	214,3	34,2	248,5	215,0	33,5
Харківська	728,5	691,0	37,5	714,3	646,5	67,8	720,2	662,5	57,7
Херсонська	286,4	263,1	23,3	285,3	261,0	24,3	285,0	263,2	21,8
Хмельницька	323,2	300,7	22,5	331,6	297,1	34,5	326,6	291,3	35,3
Черкаська	316,8	295,9	20,9	314,1	276,1	38,0	313,2	275,8	37,4
Чернівецька	207,3	188,3	19,0	214,8	192,0	22,8	215,5	192,3	23,2
Чернігівська	271,5	245,2	26,3	266,5	230,8	35,7	261,4	229,4	32,0
м. Київ	750,1	727,0	23,1	755,7	699,2	56,5	746,1	697,0	49,1
м. Севастополь	98,8	98,8	–	96,0	89,1	6,9	100,3	90,1	10,2

6.5. Рівень економічної активності населення по регіонах¹

(у віці 15-70 років; %)

	2000		2005		2007	
	жінки	чоловіки	жінки	чоловіки	жінки	чоловіки
Україна	58,4	68,5	57,0	67,9	57,1	68,9
Автономна						
Республіка Крим	56,6	66,4	56,6	68,6	56,2	70,0
Вінницька	68,2	76,6	56,5	67,7	55,7	69,4
Волинська	69,1	75,0	59,2	67,4	60,2	66,8
Дніпропетровська	57,7	70,5	56,5	68,0	56,5	69,3
Донецька	58,7	69,6	57,8	68,1	57,9	69,7
Житомирська	57,0	67,3	61,1	67,5	59,4	69,2
Закарпатська	57,4	68,7	59,0	70,3	56,6	70,8
Запорізька	58,6	67,4	56,7	69,0	57,8	68,3
Івано-Франківська	60,2	69,4	53,6	59,6	53,1	62,1
Київська	58,8	67,3	57,6	68,5	58,3	68,3
Кіровоградська	56,6	67,0	57,4	67,0	57,9	69,2
Луганська	52,8	62,8	54,2	66,8	55,2	67,8
Львівська	62,2	68,4	56,5	66,2	56,5	66,3
Миколаївська	57,0	67,0	57,3	69,7	58,1	70,0
Одеська	56,5	68,2	52,6	65,6	51,8	69,1
Полтавська	58,4	67,1	57,8	68,7	57,3	70,2
Рівненська	54,3	64,5	56,9	65,8	57,2	67,6
Сумська	57,5	68,4	57,8	68,8	57,7	69,7
Тернопільська	53,8	62,9	54,3	61,8	52,9	62,9
Харківська	62,0	70,3	56,4	69,3	55,4	70,7
Херсонська	56,4	69,9	58,1	68,7	58,8	70,1
Хмельницька	56,9	69,9	59,8	67,3	59,1	68,8
Черкаська	54,4	64,8	56,3	70,9	58,2	69,6
Чернівецька	48,3	59,6	53,1	68,7	56,9	66,9
Чернігівська	61,7	68,3	61,6	68,6	61,2	67,5
м. Київ	61,3	71,7	60,5	72,6	61,8	72,0
м. Севастополь	54,4	75,5	57,4	69,2	59,1	71,6

¹ Дані наведено за матеріалами вибіркового обстеження населення з питань економічної активності.

Продовження табл. 6.5

	2008		2009		2010	
	жінки	чоловіки	жінки	чоловіки	жінки	чоловіки
Україна	57,5	69,8	58,1	69,2	58,4	69,6
Автономна						
Республіка Крим	57,3	70,1	56,7	73,2	57,8	72,1
Вінницька	56,2	70,1	58,2	69,8	58,5	69,9
Волинська	59,7	68,9	58,6	68,5	58,8	68,8
Дніпропетровська	56,9	70,2	58,3	71,1	59,5	71,2
Донецька	59,0	70,7	58,6	68,6	58,7	69,5
Житомирська	60,6	68,9	62,7	68,2	61,7	70,5
Закарпатська	55,8	72,6	57,2	69,5	57,2	69,5
Запорізька	57,7	69,7	58,3	70,0	59,0	70,3
Івано-Франківська	52,6	63,9	52,8	61,5	52,6	61,7
Київська	58,1	70,0	57,5	68,7	56,9	70,3
Кіровоградська	59,0	68,8	57,6	67,8	58,1	67,4
Луганська	55,1	70,0	56,8	66,8	56,7	67,1
Львівська	57,0	67,6	58,8	66,5	58,5	67,6
Миколаївська	57,3	72,2	57,6	71,6	58,3	71,5
Одеська	51,6	70,5	54,3	68,3	54,3	68,9
Полтавська	57,8	70,5	57,5	69,6	58,3	69,2
Рівненська	57,5	68,8	59,0	68,5	60,2	68,1
Сумська	58,4	70,8	59,4	65,9	58,5	67,3
Тернопільська	53,2	63,8	54,5	65,2	56,3	65,4
Харківська	56,4	71,0	57,2	70,3	57,0	71,7
Херсонська	58,7	71,9	56,9	72,0	57,0	72,7
Хмельницька	60,8	68,9	59,3	70,5	60,0	69,9
Черкаська	59,5	68,9	60,5	68,6	61,1	69,1
Чернівецька	61,7	63,2	57,4	67,8	58,0	67,9
Чернігівська	61,8	68,1	62,8	68,8	64,2	68,4
м. Київ	61,1	73,7	61,6	74,4	62,2	73,6
м. Севастополь	58,3	73,6	61,5	69,9	59,3	73,6

6.6. Рівень зайнятості населення по регіонах¹

(у віці 15-70 років; %)

	2000		2005		2007	
	жінки	чоловіки	жінки	чоловіки	жінки	чоловіки
Україна	51,6	60,5	53,1	62,8	53,7	64,3
Автономна						
Республіка Крим	51,7	61,4	52,9	65,5	52,6	68,0
Вінницька	62,4	69,8	52,9	62,8	52,5	65,0
Волинська	63,0	66,8	55,0	60,3	53,0	64,1
Дніпропетровська	50,1	63,4	53,0	64,7	53,5	66,1
Донецька	52,6	63,4	53,9	64,3	54,7	65,8
Житомирська	49,6	59,4	56,0	60,0	54,6	62,9
Закарпатська	51,2	60,2	54,9	65,4	52,9	66,4
Запорізька	50,9	59,2	53,7	63,2	54,7	63,8
Івано-Франківська	54,1	61,9	49,4	53,9	48,6	57,4
Київська	50,4	59,6	54,3	63,5	54,6	64,7
Кіровоградська	48,0	57,3	53,0	60,5	53,7	63,1
Луганська	46,5	56,2	49,8	61,7	51,3	63,7
Львівська	54,6	58,5	52,0	59,9	54,1	59,1
Миколаївська	49,2	56,7	52,0	63,3	54,3	62,9
Одеська	50,0	60,0	50,5	61,3	50,3	65,2
Полтавська	52,7	60,1	53,6	63,6	54,2	64,9
Рівненська	48,3	56,0	52,2	58,5	53,2	60,2
Сумська	49,6	57,5	52,5	64,6	52,9	64,8
Тернопільська	45,8	54,9	49,6	56,0	49,5	56,3
Харківська	53,8	61,3	53,3	64,0	53,2	66,1
Херсонська	49,2	59,6	52,6	63,0	53,0	65,4
Хмельницька	48,5	60,9	54,9	61,2	54,7	62,8
Черкаська	48,5	56,7	51,3	63,4	53,6	63,6
Чернівецька	41,6	47,7	49,5	60,1	54,7	58,4
Чернігівська	55,7	59,4	57,4	62,4	57,0	61,7
м. Київ	56,7	64,8	58,2	69,3	59,6	70,0
м. Севастополь	44,5	66,8	54,3	68,2	55,6	71,2

¹ Дані наведено за матеріалами вибірових обстежень населення з питань економічної активності.

Продовження табл. 6.6

	2008		2009		2010	
	жінки	чоловіки	жінки	чоловіки	жінки	чоловіки
Україна	54,0	65,2	53,9	62,1	54,4	63,1
Автономна						
Республіка Крим	53,5	68,1	53,6	67,4	54,1	67,7
Вінницька	53,2	65,0	52,9	61,3	53,9	61,5
Волинська	55,3	62,6	54,5	60,6	55,3	61,2
Дніпропетровська	54,2	66,5	54,4	64,8	55,5	65,9
Донецька	55,9	66,4	53,4	61,8	54,0	63,3
Житомирська	54,8	63,5	58,1	58,6	57,8	61,3
Закарпатська	52,5	67,7	53,4	60,6	53,7	61,9
Запорізька	53,9	66,0	54,5	63,3	55,4	64,1
Івано-Франківська	48,6	58,7	49,7	54,3	49,2	55,6
Київська	56,3	64,2	53,7	62,2	53,9	63,9
Кіровоградська	54,9	62,6	53,1	59,7	53,6	60,6
Луганська	51,7	65,1	53,3	60,6	52,4	62,6
Львівська	52,9	62,3	54,6	60,1	54,5	61,6
Миколаївська	52,9	65,8	53,1	64,0	54,5	64,2
Одеська	50,2	66,3	51,3	63,0	51,8	63,8
Полтавська	54,2	65,8	53,0	60,8	53,7	61,3
Рівненська	53,9	61,1	53,6	57,5	54,6	58,9
Сумська	54,1	65,5	53,9	57,4	53,5	58,8
Тернопільська	48,3	58,4	49,8	56,2	52,1	56,6
Харківська	53,3	67,3	53,9	63,6	53,4	65,9
Херсонська	53,7	66,1	50,9	65,9	51,5	67,1
Хмельницька	55,3	64,1	54,2	63,2	56,2	62,3
Черкаська	53,7	64,4	54,7	60,3	56,3	60,9
Чернівецька	57,0	57,4	52,8	60,6	54,4	60,6
Чернігівська	58,3	61,5	57,1	59,6	58,5	60,0
м. Київ	59,2	71,4	58,2	68,8	59,1	68,8
м. Севастополь	53,9	73,6	57,7	64,9	58,5	66,2

6.7. Рівень безробіття (за методологією МОП) по регіонах¹

(у віці 15-70 років; % до економічно активного населення)

	2000		2005		2007 ²	
	жінки	чоловіки	жінки	чоловіки	жінки	чоловіки
Україна	11,6	11,6	6,8	7,5	6,0	6,7
Автономна						
Республіка Крим	8,6	7,6	6,5	4,5	6,4	2,8
Вінницька	8,5	8,8	6,4	7,1	5,8	6,4
Волинська	8,9	11,0	7,1	10,6
Дніпропетровська	13,2	10,1	6,2	4,9	5,3	4,7
Донецька	10,4	8,9	6,7	5,7	5,5	5,6
Житомирська	12,9	11,8	8,3	11,2	8,1	9,1
Закарпатська	10,9	12,3	7,1	6,9	6,5	6,2
Запорізька	13,2	12,1	5,3	8,3	5,3	6,7
Івано-Франківська	10,1	10,9	7,9	9,6	8,5	7,6
Київська	14,2	11,4	5,8	7,3	6,5	5,3
Кіровоградська	15,3	14,4	7,7	9,8	7,3	8,9
Луганська	11,9	10,5	8,0	7,5	7,1	6,1
Львівська	12,3	14,4	8,0	9,5	4,4	10,7
Миколаївська	13,7	15,3	9,3	9,3	6,6	10,1
Одеська	11,5	12,1	4,0	6,5	2,8	5,7
Полтавська	9,8	10,5	7,2	7,4	5,5	7,6
Рівненська	11,0	13,2	8,2	11,1	6,9	10,9
Сумська	13,7	15,9	9,2	6,2	8,2	6,9
Тернопільська	14,9	12,8	8,7	9,4	6,5	10,5
Харківська	13,3	12,8	5,5	7,6	4,0	6,6
Херсонська	12,9	14,7	9,5	8,4	9,9	6,7
Хмельницька	14,7	12,9	8,3	9,1	7,5	8,7
Черкаська	10,8	12,6	9,0	10,5	7,9	8,6
Чернівецька	13,9	19,9	6,8	12,5
Чернігівська	9,6	13,0	6,7	9,1	6,9	8,6
м. Київ	7,6	9,6	3,9	4,6	3,5	2,7
м. Севастополь	18,3	11,5	5,3	1,4

¹ Дані наведено за матеріалами вибіркового обстеження населення з питань економічної активності.

² Інформація щодо безробітного населення за статтю в окремих регіонах не наведена через високий рівень коефіцієнта варіації.

Продовження табл. 6.7

	2008		2009		2010	
	жінки	чоловіки	жінки	чоловіки	жінки	чоловіки
Україна	6,1	6,6	7,3	10,3	6,8	9,3
Автономна						
Республіка Крим	6,6	2,9	5,5	8,0	6,4	6,1
Вінницька	5,4	7,3	9,1	12,1	7,8	12,0
Волинська	7,4	9,1	7,0	11,6	5,8	11,0
Дніпропетровська	4,8	5,3	6,6	8,8	6,8	7,4
Донецька	5,2	6,1	8,9	9,9	8,1	8,8
Житомирська	9,5	7,8	7,4	14,0	6,3	13,1
Закарпатська	5,9	6,9	6,6	12,8	6,1	10,9
Запорізька	6,6	5,3	6,6	9,6	6,1	8,8
Івано-Франківська	7,6	8,1	5,9	11,8	6,5	9,8
Київська	3,1	8,3	6,6	9,4	5,4	9,0
Кіровоградська	7,0	9,1	7,8	12,0	7,6	10,2
Луганська	6,1	7,0	6,1	9,2	7,6	6,8
Львівська	7,2	7,9	7,2	9,7	6,7	8,9
Миколаївська	7,7	8,9	7,8	10,7	6,4	10,3
Одеська	2,7	6,0	5,6	7,8	4,5	7,5
Полтавська	6,2	6,7	7,8	12,5	7,9	11,4
Рівненська	6,1	11,2	9,1	16,0	9,3	13,5
Сумська	7,3	7,5	9,2	12,9	8,6	12,6
Тернопільська	9,3	8,4	8,6	13,8	7,4	13,5
Харківська	5,5	5,1	5,7	9,5	6,2	8,0
Херсонська	8,5	8,1	10,6	8,5	9,7	7,6
Хмельницька	9,0	7,0	8,6	10,4	6,3	10,8
Черкаська	9,7	6,6	9,5	12,1	8,0	11,9
Чернівецька	7,6	9,2	8,0	10,6	6,1	10,8
Чернігівська	5,6	9,7	9,0	13,4	8,8	12,2
м. Київ	3,1	3,1	5,5	7,5	5,1	6,6
м. Севастополь	7,5	0,0	6,2	7,2	1,4	10,2

6.8. Рівень зареєстрованого безробіття по регіонах

(на кінець року; у % до населення працездатного віку)

	2000		2005		2007	
	жінки	чоловіки	жінки	чоловіки	жінки	чоловіки
Україна	5,3	3,0	3,8	2,4	2,8	1,8
Автономна						
Республіка Крим	3,1	1,2	4,0	1,8	2,5	0,9
Вінницька	5,4	2,9	5,2	3,4	4,0	2,6
Волинська	7,2	4,6	4,8	3,2	3,3	2,1
Дніпропетровська	5,6	2,9	3,0	1,7	2,0	1,3
Донецька	4,6	2,1	2,7	1,0	1,9	0,7
Житомирська	9,4	6,2	5,4	3,3	4,2	2,5
Закарпатська	7,6	4,5	4,7	2,2	3,3	1,5
Запорізька	4,3	2,5	3,6	2,3	2,7	1,9
Івано-Франківська	7,4	4,0	5,2	3,0	3,9	2,2
Київська	6,5	3,9	3,2	1,8	2,4	1,5
Кіровоградська	6,5	3,6	5,5	3,6	3,8	2,8
Луганська	5,3	2,5	3,1	1,6	2,4	1,3
Львівська	7,6	4,6	4,1	2,7	2,7	1,6
Миколаївська	4,6	2,9	4,7	3,6	3,3	2,6
Одеська	1,4	0,8	2,5	1,7	2,1	1,6
Полтавська	6,6	3,9	5,1	3,8	4,0	3,2
Рівненська	8,2	5,7	5,9	4,5	4,6	3,2
Сумська	8,0	4,7	5,0	3,2	3,6	2,5
Тернопільська	8,3	5,4	7,0	6,3	4,7	4,1
Харківська	4,3	2,6	3,2	2,0	2,6	1,6
Херсонська	4,7	2,7	4,8	3,2	3,3	2,2
Хмельницька	5,1	2,3	4,7	2,8	3,7	2,3
Черкаська	5,6	3,2	6,2	4,3	4,5	3,2
Чернівецька	5,2	3,2	5,3	4,5	3,3	2,4
Чернігівська	6,9	4,5	4,6	3,1	3,8	2,5
м. Київ	1,3	0,4	0,5	0,2	0,4	0,2
м. Севастополь	1,3	0,3	1,2	0,4	0,9	0,2

Продовження табл. 6.8

	2008		2009		2010	
	жінки	чоловіки	жінки	чоловіки	жінки	чоловіки
Україна	3,4	2,6	2,1	1,7	2,2	1,7
Автономна						
Республіка Крим	3,0	1,4	1,9	0,9	2,2	1,1
Вінницька	4,7	3,9	2,8	2,7	3,1	3,0
Волинська	4,6	3,7	2,3	1,9	2,5	1,9
Дніпропетровська	2,7	2,3	1,9	1,5	1,9	1,4
Донецька	2,5	1,5	1,8	1,2	1,6	0,8
Житомирська	5,1	3,7	3,4	2,6	3,4	2,5
Закарпатська	4,2	2,0	2,3	1,2	2,4	1,3
Запорізька	3,5	2,9	2,6	2,3	2,6	2,0
Івано-Франківська	4,5	3,0	2,4	1,8	2,3	1,7
Київська	2,9	2,3	1,8	1,5	1,8	1,4
Кіровоградська	4,4	4,0	3,1	2,8	3,3	3,1
Луганська	2,8	2,0	1,4	1,1	1,6	1,1
Львівська	3,2	2,3	1,9	1,5	2,0	1,5
Миколаївська	3,7	3,3	2,6	2,2	2,9	2,6
Одеська	2,2	1,9	1,3	1,1	1,5	1,3
Полтавська	4,8	4,6	3,4	3,4	3,9	3,8
Рівненська	5,2	4,2	3,0	2,5	3,2	2,7
Сумська	4,5	3,9	2,9	2,6	3,1	2,8
Тернопільська	5,3	4,9	2,3	2,3	2,5	2,8
Харківська	3,0	2,4	2,1	1,6	2,1	1,7
Херсонська	3,6	2,6	1,9	1,3	2,0	1,4
Хмельницька	4,7	3,9	2,6	2,5	2,7	2,6
Черкаська	5,3	4,6	3,5	3,3	3,4	3,2
Чернівецька	3,8	3,0	2,0	1,8	2,0	1,9
Чернігівська	4,8	4,6	2,8	2,6	3,1	2,7
м. Київ	0,7	0,5	0,4	0,3	0,4	0,3
м. Севастополь	1,3	0,5	1,0	0,4	0,8	0,4

7

***Міжнародні
порівняння***

7.1. Середня очікувана тривалість життя при народженні¹

	(років)									
	1995		2000		2007		2008		2009	
	жінки	чоловіки	жінки	чоловіки	жінки	чоловіки	жінки	чоловіки	жінки	чоловіки
EU27	–	–	–	–	82,2	76,1	82,4	76,4	–	–
EU25	–	–	–	–	82,6	76,5	–	–	–	–
Австрія	80,1	73,4	81,2	75,2	83,1	77,4	83,3	77,8	83,2	77,6
Бельгія	80,4	73,5	81,0	74,6	82,6	77,1	82,6	76,9	82,8	77,3
Болгарія	74,9	67,4	75,0	68,4	76,7	69,5	77,0	69,8	77,4	70,1
Великобританія	79,3	74,0	80,3	75,5	81,8	77,6	81,9	77,8	82,5	78,3
Греція	80,1	75,0	80,6	75,5	81,8	77,1	82,3	77,7	82,7	77,8
Данія	77,9	72,7	79,2	74,5	80,6	76,2	81,0	76,5	81,1	76,9
Естонія	74,3	61,5	76,2	65,2	78,8	67,2	79,5	68,7	80,2	69,8
Ірландія	78,3	72,8	79,2	74,0	82,1	77,4	82,4	77,8	82,5	77,4
Іспанія	81,8	74,4	82,9	75,8	84,3	77,8	84,5	78,2	84,9	78,6
Італія	81,6	75,1	82,8	76,9	84,2	78,7	84,5	79,1	–	–
Кіпр	–	–	80,1	75,4	82,2	77,9	83,1	78,5	83,6	78,6
Латвія	–	–	–	–	76,5	65,8	77,8	67,0	78,0	68,1
Литва	75,1	63,3	77,5	66,8	77,2	64,8	77,6	66,3	78,7	67,5
Люксембург	80,6	73,0	81,3	74,6	82,2	76,7	83,1	78,1	83,3	78,1
Мальта	79,6	74,8	80,3	76,2	82,2	77,5	82,3	77,1	82,7	77,8
Нідерланди	80,5	74,6	80,7	75,6	82,5	78,1	82,5	78,4	82,9	78,7
Німеччина	79,9	73,3	81,2	75,1	82,7	77,4	82,7	77,6	82,8	77,8
Польща	–	–	78,0	69,6	79,8	71,0	80,0	71,3	80,1	71,5
Португалія	79,0	71,7	80,2	73,2	82,2	75,9	82,4	76,2	82,6	76,5
Румунія	73,3	65,3	74,8	67,7	76,9	69,7	77,2	69,7	77,4	69,8
Словакія	76,5	68,4	77,5	69,2	78,4	70,6	79,0	70,8	79,1	71,4
Словенія	78,5	70,8	79,9	72,2	82,0	74,6	82,6	75,5	82,7	75,9
Угорщина	74,8	65,5	76,2	67,5	77,8	69,4	78,3	70,0	78,4	70,3
Україна²	72,7	61,8	73,6	62,4	74,2	62,5	74,3	62,5	74,9	63,8
Фінляндія	80,4	72,9	81,2	74,2	83,1	76,0	83,3	76,5	83,5	76,6
Франція	–	–	83,0	75,3	84,8	77,6	84,8	77,8	85,0	78,0
Чеська Республіка	76,8	69,7	78,5	71,7	80,2	73,8	80,5	74,1	80,5	74,2
Швеція	81,7	76,2	82,0	77,4	83,1	79,0	83,3	79,2	83,5	79,4

¹ Дані офіційного веб-сайту Євростату.

² Дані Держстату України. Розрахунки здійснено за два суміжні роки.

7.2. Середня очікувана тривалість життя при досягненні 60 років¹

	<i>(років)</i>									
	1995		2000		2007		2008		2009	
	жінки	чоловіки	жінки	чоловіки	жінки	чоловіки	жінки	чоловіки	жінки	чоловіки
EU27	–	–	–	–	24,8	20,7	24,9	20,9	–	–
EU25	–	–	–	–	25,1	21,0	–	–	–	–
Австрія	23,0	18,5	24,0	19,8	25,3	21,3	25,5	21,5	25,4	21,4
Бельгія	23,5	18,5	24,0	19,4	25,3	21,1	25,2	21,0	25,4	21,3
Болгарія	19,3	15,8	19,2	15,9	20,5	16,3	20,8	16,6	21,1	16,8
Великобританія	22,3	18,3	23,2	19,6	24,4	21,5	24,5	21,6	25,1	22,1
Греція	22,6	19,7	22,8	20,0	23,9	21,3	24,2	21,7	24,7	22,0
Данія	21,4	17,6	22,2	18,9	23,3	20,3	23,6	20,4	23,6	20,6
Естонія	19,9	14,4	21,0	15,3	22,5	15,9	22,9	16,4	23,3	17,0
Ірландія	21,3	17,2	22,1	18,4	24,4	21,0	24,6	20,9	24,9	21,2
Іспанія	24,6	19,9	25,2	20,5	26,4	21,7	26,6	22,0	26,9	22,2
Італія	24,2	19,6	25,1	20,6	26,2	22,0	26,4	22,2	–	–
Кіпр	–	–	22,7	19,6	24,2	21,5	24,8	21,9	25,3	22,1
Латвія	–	–	–	–	21,1	15,3	21,7	15,6	22,1	16,1
Литва	20,7	15,5	21,9	16,5	21,8	15,4	22,0	16,0	22,4	16,1
Люксембург	23,7	18,3	24,3	19,2	24,5	20,2	25,3	21,3	25,6	21,5
Мальта	21,9	19,4	22,9	19,2	24,6	20,7	24,4	20,9	24,9	20,9
Нідерланди	23,4	18,5	23,5	19,2	25,0	21,1	24,9	21,4	25,3	21,6
Німеччина	22,9	18,3	23,9	19,6	25,0	21,2	25,0	21,3	25,1	21,5
Польща	–	–	21,5	16,6	23,0	17,7	23,2	17,9	23,2	17,9
Португалія	22,3	18,3	23,2	19,1	24,6	20,6	24,7	20,7	24,9	20,9
Румунія	19,1	15,6	19,8	16,4	20,8	17,0	21,1	17,1	21,2	17,1
Словачія	20,1	15,6	20,7	15,9	21,6	16,7	21,9	17,0	22,1	17,2
Словенія	21,7	16,8	22,9	17,7	24,5	19,4	24,8	20,1	24,8	20,1
Угорщина	19,7	15,0	20,6	15,8	21,7	16,6	22,0	16,8	22,1	16,9
Україна²	18,5	13,9	18,9	14,1	19,8	14,5	19,8	14,5	20,1	14,9
Фінляндія	23,1	18,2	23,8	19,2	25,6	20,8	25,7	21,2	25,9	21,1
Франція	–	–	25,8	20,5	27,3	22,2	27,4	22,3	27,6	22,5
Чеська Республіка	20,2	15,9	21,4	17,1	22,7	18,5	23,0	18,7	22,9	18,7
Швеція	24,1	19,9	24,4	20,7	25,1	22,0	25,3	22,1	25,5	22,4

¹ Дані офіційного веб-сайту Євростату.

² Дані Держстату України. Розрахунки здійснено за два суміжні роки.

7.3. Співвідношення жінок і чоловіків¹

(жінок на 100 чоловіків)

	1995	2000	2005	2006	2007	2008	2009	2010
EU27	105,4	105,4	105,1	105,1	105,0	104,9	104,9	104,8
EU25	105,5	105,4	105,1	105,1	105,0	104,9	–	–
Австрія	107,3	106,9	105,8	105,6	105,5	105,5	105,4	105,3
Бельгія	104,5	104,5	104,4	104,3	104,3	104,2	104,1	104,1
Болгарія	104,1	105,2	106,0	106,2	106,4	106,5	106,6	106,7
Великобританія	105,8	105,3	104,3	104,1	103,9	103,7	103,5	103,3
Греція	102,1	101,9	102,0	102,0	101,9	101,9	101,9	102,0
Данія	102,7	102,3	102,1	102,1	102,0	101,9	101,7	101,8
Естонія	115,7	116,9	117,1	117,1	117,1	117,2	117,1	117,1
Ірландія	101,3	101,3	100,6	100,1	99,9	100,3	100,9	101,6
Іспанія	104,2	104,3	103,3	102,9	102,7	102,5	102,5	102,8
Італія	106,2	106,5	106,0	106,0	105,9	105,9	106,0	106,0
Кіпр	101,7	103,3	102,9	102,8	103,1	102,6	101,7	101,8
Латвія	116,6	117,1	117,0	117,0	117,1	116,9	116,8	116,7
Литва	112,1	113,6	114,3	114,5	114,6	114,8	114,8	115,1
Люксембург	103,7	103,0	102,2	102,1	102,0	101,9	101,6	101,3
Мальта	102,1	101,6	101,8	101,7	101,3	101,0	100,9	100,8
Нідерланди	102,2	102,2	102,2	102,2	102,2	102,2	102,1	102,0
Німеччина	105,7	104,9	104,4	104,4	104,2	104,1	104,1	104,0
Польща	105,5	105,8	106,7	106,8	106,9	107,0	107,1	107,1
Португалія	107,5	107,3	106,7	106,6	106,6	106,6	106,7	106,6
Румунія	103,8	104,5	105,1	105,1	105,2	105,2	105,3	105,4
Словакія	105,3	105,7	106,0	106,0	106,0	105,9	105,8	105,7
Словенія	106,3	104,8	104,5	104,1	103,7	103,8	102,4	101,9
Угорщина	109,2	110,1	110,7	110,6	110,6	110,6	110,6	110,5
Україна²	115,6	116,0	116,7	116,8	116,9	117,0	116,9	116,8
Фінляндія	105,5	105,0	104,4	104,3	104,2	104,1	103,9	103,9
Франція	105,7	106,1	106,6	106,7	106,6	106,6	106,6	106,6
Чеська Республіка	105,8	105,5	105,2	104,9	104,7	104,2	103,8	103,7
Швеція	102,4	102,3	101,8	101,7	101,5	101,2	101,1	100,9

¹ Дані офіційного веб-сайту Євростату.

² Дані Держстату України. Дані наведено на кінець року, на кінець 2001р. – за даними перепису населення на 5 грудня 2001р.

7.4. Середній вік жінки при народженні дитини¹

	<i>(років)</i>						
	1995	2000	2005	2006	2007	2008	2009
EU27	–	–	–	–	–	–	–
EU25	–	–	–	–	–	–	–
Австрія	27,65	28,22	29,03	29,21	29,36	29,48	29,67
Бельгія	28,44	28,81	29,33	29,42	29,52	29,55	29,58
Болгарія	24,15	24,96	25,96	26,13	26,36	26,46	26,61
Великобританія	–	28,52	29,07	29,16	29,29	29,34	29,42
Греція	28,16	29,56	29,85	29,88	29,98	30,09	30,22
Данія	29,20	29,71	30,25	30,30	30,43	30,43	30,51
Естонія	25,54	26,96	28,19	28,37	28,53	28,80	29,05
Ірландія	30,24	30,43	31,17	31,21	31,24	31,21	31,22
Іспанія	29,96	30,72	30,90	30,89	30,84	30,83	31,04
Італія	29,74	30,38	30,87	30,98	31,05	31,10	–
Кіпр	28,07	28,73	29,56	29,86	30,12	30,19	30,40
Латвія	24,56	–	27,70	27,80	27,94	28,08	28,44
Литва	25,58	26,63	27,58	27,73	27,94	28,20	28,60
Люксембург	28,92	29,27	29,78	29,97	30,21	30,54	30,66
Мальта	–	27,86	27,90	28,98	29,14	29,21	29,17
Нідерланди	30,03	30,29	30,55	30,60	30,64	30,70	30,74
Німеччина	28,30	28,80	29,50	29,66	29,88	30,06	30,23
Польща	26,88	27,36	28,19	28,30	28,41	28,46	28,61
Португалія	28,02	28,61	29,28	29,44	29,50	29,63	29,71
Румунія	24,88	25,71	26,67	26,81	26,87	26,88	26,94
Словакія	–	26,59	27,69	27,90	28,11	28,28	28,48
Словенія	27,04	28,20	29,36	29,63	29,77	29,91	29,95
Угорщина	26,31	27,27	28,45	28,65	28,83	28,91	29,07
Україна²	–	24,50	25,40	25,60	25,80	25,90	26,10
Фінляндія	29,29	29,59	29,91	29,98	30,03	30,10	30,12
Франція	–	29,33	29,66	29,73	29,79	29,84	29,91
Чеська Республіка	25,76	27,18	28,61	28,88	29,14	29,33	29,43
Швеція	29,22	29,86	30,47	30,56	30,61	30,59	30,69

¹ Дані офіційного веб-сайту Євростату.

² Дані Держстату України. Розрахунки здійснено за два суміжні роки.

7.5. Сумарний коефіцієнт народжуваності¹

(середнє число дітей,
народжених жінкою протягом життя)

	1995	2000	2004	2005	2006	2007	2008	2009
EU27	–	–	1,50	1,51	1,54	1,56	1,60	–
EU25	–	–	1,51	1,52	1,55	1,57	1,62	–
Австрія	1,42	1,36	1,42	1,41	1,41	1,38	1,41	1,39
Бельгія	1,56	1,67	1,72	1,76	1,80	1,82	1,86	1,84
Болгарія	1,23	1,26	1,29	1,32	1,38	1,42	1,48	1,57
Великобританія	1,71	1,64	1,77	1,78	1,84	1,90	1,96	1,94
Греція	1,31	1,26	1,30	1,33	1,40	1,41	1,51	1,52
Данія	1,80	1,77	1,78	1,80	1,85	1,84	1,89	1,84
Естонія	1,38	1,38	1,47	1,50	1,55	1,63	1,65	1,62
Ірландія	1,84	1,89	1,93	1,86	1,92	2,01	2,07	2,07
Іспанія	1,17	1,23	1,33	1,35	1,38	1,40	1,46	1,40
Італія	1,19	1,26	1,33	1,32	1,35	1,37	1,42	–
Кіпр	2,03	1,64	1,49	1,42	1,45	1,39	1,46	1,51
Латвія	–	–	1,24	1,31	1,35	1,41	1,44	1,31
Литва	1,55	1,39	1,26	1,27	1,31	1,35	1,47	1,55
Люксембург	1,70	1,76	1,66	1,63	1,65	1,61	1,61	1,59
Мальта	1,81	1,70	1,40	1,38	1,39	1,37	1,44	1,43
Нідерланди	1,53	1,72	1,72	1,71	1,72	1,72	1,77	1,79
Німеччина	–	1,38	1,36	1,34	1,33	1,37	1,38	1,36
Польща	1,62	1,35	1,23	1,24	1,27	1,31	1,39	1,40
Португалія	1,41	1,55	1,40	1,40	1,36	1,33	1,37	1,32
Румунія	1,33	1,31	1,29	1,32	1,32	1,30	1,35	1,38
Словакія	1,52	1,30	1,24	1,25	1,24	1,25	1,32	1,41
Словенія	1,29	1,26	1,25	1,26	1,31	1,38	1,53	1,53
Угорщина	1,57	1,32	1,28	1,31	1,34	1,32	1,35	1,32
Україна²	1,40	1,11	1,22	1,21	1,31	1,35	1,46	1,47
Фінляндія	1,81	1,73	1,80	1,80	1,84	1,83	1,85	1,86
Франція	–	1,89	1,92	1,94	2,00	1,98	2,01	2,00
Чеська Республіка	1,28	1,14	1,23	1,28	1,33	1,44	1,50	1,49
Швеція	1,73	1,54	1,75	1,77	1,85	1,88	1,91	1,94

¹ Дані офіційного веб-сайту Євростату.

² Дані Держстату України.

7.6. Рівень зайнятості¹

(у віці 15-64, %)

	1995			2000			2005		
	всього	жінки	чоловіки	всього	жінки	чоловіки	всього	жінки	чоловіки
EU27	–	–	–	62,2	53,7	70,8	63,5	56,3	70,8
EU25	–	–	–	62,4	53,6	71,3	64,0	56,6	71,4
Австрія	68,8	59,0	78,5	68,5	59,6	77,3	68,6	62,0	75,4
Бельгія	56,1	45,0	66,9	60,5	51,5	69,5	61,1	53,8	68,3
Болгарія	–	–	–	50,4	46,3	54,7	55,8	51,7	60,0
Великобританія	68,5	61,7	75,1	71,2	64,7	77,8	71,7	65,8	77,7
Греція	54,7	38,1	72,5	56,5	41,7	71,5	60,1	46,1	74,2
Данія	73,4	66,7	79,9	76,3	71,6	80,8	75,9	71,9	79,8
Естонія	–	–	–	60,4	56,9	64,3	64,4	62,1	67,0
Ірландія	54,4	41,6	67,1	65,2	53,9	76,3	67,6	58,3	76,9
Іспанія	46,9	31,7	62,5	56,3	41,3	71,2	63,3	51,2	75,2
Італія	51,0	35,4	66,9	53,7	39,6	68,0	57,6	45,3	69,9
Кіпр	–	–	–	65,7	53,5	78,7	68,5	58,4	79,2
Латвія	–	–	–	57,5	53,8	61,5	63,3	59,3	67,6
Литва	–	–	–	59,1	57,7	60,5	62,6	59,4	66,1
Люксембург	58,7	42,6	74,4	62,7	50,1	75,0	63,6	53,7	73,3
Мальта	–	–	–	54,2	33,1	75,0	53,9	33,7	73,8
Нідерланди	64,7	53,8	75,3	72,9	63,5	82,1	73,2	66,4	79,9
Німеччина	64,6	55,3	73,7	65,6	58,1	72,9	66,0	60,6	71,3
Польща	–	–	–	55,0	48,9	61,2	52,8	46,8	58,9
Португалія	63,7	54,4	73,5	68,4	60,5	76,5	67,5	61,7	73,4
Румунія	–	–	–	63,0	57,5	68,6	57,6	51,5	63,7
Словакія	–	–	–	56,8	51,5	62,2	57,7	50,9	64,6
Словенія	–	–	–	62,8	58,4	67,2	66,0	61,3	70,4
Угорщина	–	–	–	56,3	49,7	63,1	56,9	51,0	63,1
Україна²	–	–	–	59,0	55,1	63,3	61,5	57,3	66,1
Фінляндія	61,6	59,0	64,2	67,2	64,2	70,1	68,4	66,5	70,3
Франція	59,5	52,1	67,2	62,1	55,2	69,2	63,7	58,4	69,2
Чеська Республіка	–	–	–	65,0	56,9	73,2	64,8	56,3	73,3
Швеція	70,9	68,8	73,1	73,0	70,9	75,1	72,5	70,4	74,4

¹ Дані офіційного веб-сайту Євростату.

² Дані Держстату України.

Продовження табл. 7.6

	2008			2009			2010		
	всього	жінки	чоловіки	всього	жінки	чоловіки	всього	жінки	чоловіки
EU27	65,9	59,1	72,8	64,6	58,6	70,7	64,2	58,2	70,1
EU25	66,3	59,4	73,2	65,0	58,9	71,1	64,5	58,6	70,4
Австрія	72,1	65,8	78,5	71,6	66,4	76,9	71,7	66,4	77,1
Бельгія	62,4	56,2	68,6	61,6	56,0	67,2	62,0	56,5	67,4
Болгарія	64,0	59,5	68,5	62,6	58,3	66,9	59,7	56,4	63,0
Великобританія	71,5	65,8	77,3	69,9	65,0	74,8	69,5	64,6	74,5
Греція	61,9	48,7	75,0	61,2	48,9	73,5	59,6	48,1	70,9
Данія	77,9	73,9	81,9	75,7	73,1	78,3	73,4	71,1	75,8
Естонія	69,8	66,3	73,6	63,5	63,0	64,1	61,0	60,6	61,5
Ірландія	67,6	60,2	74,9	61,8	57,4	66,3	60,0	56,0	63,9
Іспанія	64,3	54,9	73,5	59,8	52,8	66,6	58,6	52,3	64,7
Італія	58,7	47,2	70,3	57,5	46,4	68,6	56,9	46,1	67,7
Кіпр	70,9	62,9	79,2	69,9	62,5	77,6	69,7	63,0	76,6
Латвія	68,6	65,4	72,1	60,9	60,9	61,0	59,3	59,4	59,2
Литва	64,3	61,8	67,1	60,1	60,7	59,5	57,8	58,7	56,8
Люксембург	63,4	55,1	71,5	65,2	57,0	73,2	65,2	57,2	73,1
Мальта	55,3	37,4	72,6	54,9	37,5	71,5	56,0	39,2	72,3
Нідерланди	77,2	71,1	83,2	77,0	71,5	82,4	74,7	69,3	80,0
Німеччина	70,7	65,4	75,9	70,9	66,2	75,6	71,1	66,1	76,0
Польща	59,2	52,4	66,3	59,3	52,8	66,1	59,3	53,0	65,6
Португалія	68,2	62,5	74,0	66,3	61,6	71,1	65,6	61,1	70,1
Румунія	59,0	52,5	65,7	58,6	52,0	65,2	58,8	52,0	65,7
Словакія	62,3	54,6	70,0	60,2	52,8	67,6	58,8	52,3	65,2
Словенія	68,6	64,2	72,7	67,5	63,8	71,0	66,2	62,6	69,6
Угорщина	56,7	50,6	63,0	55,4	49,9	61,1	55,4	50,6	60,4
Україна²	63,4	58,5	68,6	61,0	57,6	64,8	61,5	57,8	65,6
Фінляндія	71,1	69,0	73,1	68,7	67,9	69,5	68,1	66,9	69,4
Франція	64,9	60,4	69,6	64,1	60,0	68,4	64,0	59,9	68,3
Чеська Республіка	66,6	57,6	75,4	65,4	56,7	73,8	65,0	56,3	73,5
Швеція	74,3	71,8	76,7	72,2	70,2	74,2	72,7	70,3	75,1

7.7. Рівень безробіття населення (за методологією МОП)¹

(у віці 15 років і старше, для України - у віці 15-70 років,
% до економічно активного населення)

	1995			2000			2005		
	всього	жінки	чоловіки	всього	жінки	чоловіки	всього	жінки	чоловіки
EU27	–	–	–	8,7	9,8	7,8	9,0	9,8	8,4
EU25	–	–	–	8,6	9,9	7,6	9,1	9,8	8,4
Австрія	3,9	5,0	3,1	3,6	4,3	3,1	5,2	5,5	4,9
Бельгія	9,7	12,7	7,6	6,9	8,5	5,6	8,5	9,5	7,6
Болгарія	–	–	–	16,4	16,2	16,7	10,1	9,8	10,3
Великобританія	8,5	6,8	9,9	5,4	4,8	5,9	4,8	4,3	5,2
Греція	–	–	–	11,2	17,1	7,4	9,9	15,3	6,1
Данія	6,7	8,1	5,6	4,3	4,8	3,9	4,8	5,3	4,4
Естонія	–	–	–	13,6	12,7	14,5	7,9	7,1	8,8
Ірландія	12,3	12,5	12,2	4,2	4,1	4,3	4,4	4,1	4,6
Іспанія	18,4	24,7	14,8	11,1	16,0	7,9	9,2	12,2	7,1
Італія	11,2	15,4	8,6	10,1	13,6	7,8	7,7	10,1	6,2
Кіпр	–	–	–	4,9	7,2	3,2	5,3	6,5	4,3
Латвія	–	–	–	13,7	12,9	14,4	8,9	8,7	9,1
Литва	–	–	–	16,4	14,1	18,6	8,3	8,3	8,2
Люксембург	2,9	4,3	2,0	2,2	2,9	1,8	4,6	6,0	3,6
Мальта	–	–	–	6,7	7,4	6,4	7,2	8,9	6,4
Нідерланди	7,1	8,7	5,9	3,1	3,9	2,4	5,3	5,8	4,9
Німеччина	8,0	9,0	7,2	7,5	7,5	7,5	11,2	10,9	11,4
Польща	–	–	–	16,1	18,2	14,4	17,8	19,2	16,6
Португалія	7,2	8,1	6,4	4,5	5,2	3,8	8,6	9,1	8,1
Румунія	–	–	–	7,3	6,5	8,0	7,2	6,4	7,7
Словакія	–	–	–	18,8	18,6	18,9	16,3	17,2	15,5
Словенія	–	–	–	6,7	7,0	6,5	6,5	7,1	6,1
Угорщина	–	–	–	6,4	5,6	7,0	7,2	7,4	7,0
Україна²	–	–	–	11,6	11,6	11,6	7,2	6,8	7,5
Фінляндія	15,4	15,1	15,7	9,8	10,6	9,1	8,4	8,6	8,2
Франція	11,0	13,0	9,3	9,0	10,8	7,5	9,3	10,3	8,4
Чеська Республіка	–	–	–	8,7	10,3	7,3	7,9	9,8	6,5
Швеція	8,8	7,8	9,7	5,6	5,3	5,9	7,7	7,6	7,7

¹ Дані офіційного веб-сайту Євростату.

² Дані Держстату України.

Продовження табл. 7.7

	2008			2009			2010		
	всього	жінки	чоловіки	всього	жінки	чоловіки	всього	жінки	чоловіки
EU27	7,1	7,6	6,7	9,0	9,0	9,1	9,7	9,6	9,7
EU25	7,1	7,7	6,7	9,1	9,1	9,1	9,8	9,8	9,8
Австрія	3,8	4,1	3,6	4,8	4,6	5,0	4,4	4,2	4,6
Бельгія	7,0	7,6	6,5	7,9	8,1	7,8	8,3	8,5	8,1
Болгарія	5,6	5,8	5,5	6,8	6,6	7,0	10,2	9,5	10,9
Великобританія	5,6	5,1	6,1	7,6	6,4	8,6	7,8	6,8	8,6
Греція	7,7	11,4	5,1	9,5	13,2	6,9	12,6	16,2	9,9
Данія	3,3	3,7	3,0	6,0	5,4	6,5	7,4	6,6	8,2
Естонія	5,5	5,3	5,8	13,8	10,6	16,9	16,9	14,3	19,5
Ірландія	6,3	4,9	7,4	11,9	8,0	14,9	13,7	9,7	16,9
Іспанія	11,3	13,0	10,1	18,0	18,4	17,7	20,1	20,5	19,7
Італія	6,7	8,5	5,5	7,8	9,3	6,8	8,4	9,7	7,6
Кіпр	3,6	4,2	3,1	5,3	5,5	5,2	6,3	6,5	6,2
Латвія	7,5	6,9	8,0	17,1	13,9	20,3	18,7	15,7	21,7
Литва	5,8	5,6	6,1	13,7	10,4	17,1	17,8	14,5	21,2
Люксембург	4,9	5,9	4,1	5,1	5,9	4,5	4,5	5,3	3,9
Мальта	5,9	6,6	5,6	7,0	7,7	6,6	6,9	7,2	6,7
Нідерланди	3,1	3,4	2,8	3,7	3,8	3,7	4,5	4,5	4,4
Німеччина	7,5	7,7	7,4	7,8	7,3	8,1	7,1	6,6	7,5
Польща	7,1	8,0	6,4	8,2	8,7	7,8	9,6	10,0	9,3
Португалія	8,5	9,2	7,9	10,6	10,5	10,7	12,0	12,2	11,8
Румунія	5,8	4,7	6,7	6,9	5,8	7,7	7,3	6,5	7,9
Словакія	9,5	10,9	8,4	12,0	12,8	11,4	14,4	14,6	14,2
Словенія	4,4	4,8	4,0	5,9	5,8	5,9	7,3	7,1	7,5
Угорщина	7,8	8,1	7,6	10,0	9,7	10,3	11,2	10,7	11,6
Україна²	6,4	6,1	6,6	8,8	7,3	10,3	8,1	6,8	9,3
Фінляндія	6,4	6,7	6,1	8,2	7,6	8,9	8,4	7,6	9,1
Франція	7,8	8,4	7,3	9,5	9,8	9,3	9,8	10,2	9,4
Чеська Республіка	4,4	5,6	3,5	6,7	7,7	5,9	7,3	8,5	6,4
Швеція	6,2	6,6	5,9	8,3	8,0	8,6	8,4	8,2	8,5

Державна служба статистики України

Жінки і чоловіки в Україні

Статистичний збірник

Відповідальний за випуск
Калачова Ірина Володимирівна

ДП "Інформаційно-аналітичне агентство"
зам. № _____ тираж _____
01001, Київ - 1,
вул. Еспланадна, 4-6, оф. 419-2



Проект співфінансується Європейським Союзом
та Програмою розвитку ООН(ПРООН).
Проект виконується ПРООН

<http://gender.undp.org.ua>

ПРОГРАМА РІВНИХ МОЖЛИВОСТЕЙ ТА ПРАВ ЖІНОК В УКРАЇНІ